寄贈 9.10.20 帝國圖書館

京城日報
十月十六日（火） 夕刊
編輯兼發行人 印刷人 ……
京城府太平通一丁目
發行所 京城日報社

宣徳火鉢新荷着
石川物産商會
電話本局一八八四番

機構改革

反對鎭撫は別に 閣議で斷行決定か

陸相の强硬論に支持多く 首相も引摺られた形

【東京電話】十六日の定例閣議は東北視察に赴いた山崎農相を除き岡田首相以下各閣僚出席、陸、海、外三相が日本赤十字社總會に出席のため午餐を共にし、午後一時再開、先づ林陸相より改正實施法施行令内容を詳細説明の後、岡田首相立つて紛糾せる在滿機構改革問題に關し拓務省内の動向及び十五日關東廳警察官代表と會見した顚末を報告し

政府は前回の閣議において原則的に決定したが、しかし政府は閣議において決定した事項に關しては勿論變改する必要はないのであるから、この際速に現地鎭撫方の具體的方策を樹てたい

と述べ、これに對し林陸相より

憲兵司令官の警務部長兼任の必要は去る十三日の陸相言明談によつて明かである、しかしてこれは決して憲兵化するものにあらざることは諒解出來ることゝ信ずる、よつて政府としては逡巡することなく既定方針通り邁進せられんことを望む

と强硬意見を述べ、大角海相、廣田外相よりも

一九三五年の國際的重大會議を目前にして國內のかゝる不統一を暴露するのは徒に發展に堪へぬ

と林陸相同樣政府案の不可動なる所信を披瀝し、町田商相も同樣意見を述べ、岡田首相はこれを諒とし、結局政府は既定方針の改革案を實施することゝし、現地部に拓務省の反對運動に對しては別途に鎭撫策を講ずるとなつた模樣である

「押切つて」 既に政府案と關東廳の反對運動を押切つて改革案を强行することとなるべく、その結果關東廳警察官側が如何なる態度に出づるかは最も重大視されてゐる

閣議を開く迄 斷行の外なし

强硬なる有力閣僚

【東京電話】在滿機構改革問題は十五日に至り混亂の最高潮に達し關東廳警察官代表の東京における驚愕ひを契機として、拓務省は全員を擧げて反對運動の渦中に投ぜられた觀があり、八田、森重兩課長の辭表提出は事態の紛糾に新しき拍車をかける結果となつた、一方現地では遂に關東軍が沈默を破つて警察官の行動反對の聲明書を發表する等、中央と現地とが相關聯して尖鋭なる

「抗爭狀態」に入つた、しかして政府部内では既に菱刈長官の第二聲明によつて明かなる通り、これ以上の讓步を得るために閣議をなすといふことは無意味で、殊に閣議として既に決定された改革の原則を變更するといふことは考へられぬところであるから、この際政府は重大なる決意をもつて改革案を斷行する外はない、然らざれば紛糾を徒らに永引かせて途には國家の信用を傷つけることゝなるとの

「强硬意見」が、有力な閣僚に林陸相、床次遞相等から起り、拓務省および關東廳の反對運動を官紀上からも遺憾としてゐるので、十六日正午からの定例閣議において在滿機構問題が中心題目として論議される場合は、原案斷行論が强硬に主張されるものと見られる、從つて政府としては官制上國民政治を行はざる旨を規定するといふ便法を設けた上、結局原案斷行

拓務會議 現地を支持す

【東京電話】拓務省各局長以下高等官等は十六日正午拓務省に全體會議を開き、まづ十五日生駒管理局長、北島殖産局長、稲垣小濱兩課長が手分けして辭表を提出した八田森重兩課長の慰留に努めた結果を報告し、これが對策協議に入つたが、判任官一同よりも八田、森重兩課長と連絡が取れた旨の報告あり、兩氏の慰留に努力すると共に强硬に現地を支持するととなつた

大角海相も 至急解決方を 閣議で主張か

【東京電話】在滿機構問題の紛糾に對し大角海相は非常に憂慮し、政府は現地の反對に對し菱刈關東長官の現地鎭撫工作に信頼し靜觀を續けてきたが、今日の如く紛糾し警察官の陳情運動をなすに至り、その騷ぎは政府間の對立關係をも生ずるに至りかかる事態を放任するにおいては、帝國の威信にもかかはる重大なる事態を捨てゝ、政府が解決に乘り出し速かに解決をはかるべきであるとの意見をもつてゐるので、十六日の閣議においても右主張を强調するものと見られてゐる

總督、總監から 重要報告

けふ本府局長會議

本府定例局長會議は北鮮視察旅行中だつた宇垣總督、東上中だつた今井田總監、……出席して、十六日朝十時から、本府第三會議室に開催された、先づ總督から、北鮮視察について

北鮮地方は本年氣候に惠まれなかつたため、收穫の少ない所もあつたが、全般的に新興の氣分に燃えてゐた、南鮮と異つて一戸當りの耕作地が多いから指導よろしきを得れば、南鮮より加速度に發展するかもしれぬ、また港灣を中心とした所は一般に非常なる發展を見せてゐた、要するに北鮮の開拓發展は大いに望みがある

と述べ次に今井田政務總監から東上中の報告に入り本紙既報の如き米穀問題、十年度豫算折衝、水害復興豫算等に關して述べたのち內地事業家の朝鮮投資、觀察者の増加等により、朝鮮の認識がいよいよ深まつてきたので、例へば米穀の問題等も特殊扱ひをされぬようになつてきた、鮮滿國境地方大風水害の見舞勞々視察を行つた、經濟力の充實した地方だからでもあらうが、復舊が目覺ましくその努力も大したもので、これによつても南鮮水害復舊に一段と拍力をかけて欲しい

と結び、渡邊殖産局長から郵山致物大會出席の結果を、また吉田鐵道局長から來る一日よりのスピードアップのダイヤ變更に伴ふ諸事項を報告して正午散會した

第二回治水委員會 廿二、三兩日

第二回治水委員會は來る廿二、三の兩日本府第二會議室で開催に決定し、同會は今回の會議で總ての計畫案を作成することになるが、經費は來年度追加豫算に要求の筈である

河田翰長休養

【東京電話】河田書記官長は兩三日前より胃腸カタルのため微熱を押して執務してゐたが十六日臥床休養を偽すこととなつた、これがため岡田首相は十六日午前九時書記官長官舍に河田翰長を見舞つた

"言語道斷の妄動"

反對運動を斷乎として排撃 關東軍幕僚の發表

【新京十五日發電通】十五日午後八時關東軍幕僚談として左の如く發表した

吾人は在滿機構改革問題に關し數十日に亘り忍ぶべからざるを忍び全く沈默を守りつゝ今日に至つた、然るに動もすれば官紀を紊亂し徒らに喧噪論議するをもつて正義の雄叫びの如く宣傳し或は僅少部分の反對をもつて現地の總意なるが如く世上一般に

…宣傳… せしめんとする策動を續返しつゝあるはまことに遺憾に堪へない、殊に本月十二日關東廳職員大會の聲明なるものを見るに及んで、吾人は遂に卸襟の山を下るの已むなきに至つた、惟ふに關東廳警察官は滿洲事變勃發當時關東廳首腦部は逡巡し、何等決する能はざりし秋にあたり、各地方に於いては騷然蹶起、軍の行動を支援、續いて來る長年月に亘り或は軍事行動に協力し或は鎭後の安寧に從事せる等は吾人の感謝に堪へざるところである、又彼等代表は徒に在滿軍人として政治には寧ろ無關心であつた、從つて彼等の運動の

…眞意… は大體において政治的策動によるものにあらずとし、その職務上の不安に基くものなることは吾人の諒解するところである、この誤解あればこそ吾人は彼等の官紀紊亂の行動あるにも拘らず、充分彼等の眞意を汲み、警務部組織の考察についても直に非難相濟して協議するの用意を示したが、全く上下の統制を失し、關東廳首腦部に一人として協議相手を見出し得ない現狀である、而るに關東廳首腦部は拓務案成立危ふしと見るや、全關警察官に拓務案支持の指令を發した、これ卽ち執行官吏にすぎない下級警察官をして政治運動に

…沒頭… せしめた譯であり、今日關東廳職員が統制を失したことは當然の歸結といひ得るのである、爾來狂奔せる彼等は或は居留民に强要し、或は官邸の威を笠に着て拓務案の支持を求め、苟も、或は言論機關を脅迫して、自己に不利な記事に對しては斷罪を加へ、或は彼等の行動に非難を加へるものあれば抑留し、以て現地一般に不必要な多數參集を招き、甚だしきは各地に誘集せしめ邪說を流布し、殆ど今や關東廳職員の妄動に對し何故に關東軍は默認を續けてゐるか、沈默するは何故か、彼等の背景および附屬地における正しき言論を妨ぐるの狀態にあり、最近居留民中關東廳職員の妄動に對し何故に關東軍は默認を續けてゐるか、沈默するは何故か、と

…紊亂… に對し反對運動を開始すべし等といつて來るものが甚だ多い、吾人は同胞相爭ふは不利であり彼等の運動を表面默認して來たが、關東廳側の猛烈な策動にも拘らず、本問題に關し居留民の殆ど全部が關東廳職員の妄動を容認するものではない、現地で反對してゐるといふのは全然誤りで、政府案に反對するものは一に現地側の一小部分にすぎないのを認むべきである、關東廳首腦部は個々上京したが、一人として新京に來り長官と協議するものもなく、又一方拓務省首腦部は關東廳警官の熱意なく、却つて關東廳員を煽動し八田、森重兩課長は現地に派遣されるや、却つて彼等を

…煽動… し、又上京中の關東廳首腦部も留任するや、聲明を表明するに至つては、官紀紊亂も極れりと言はざるを得ず、吾人は忍ぶべからざるを忍び、今日に至つたが、斯の如き情勢に立ち至つては最早靜觀的態度を擲ち、敢然として所信に向つて邁進するものである、吾人は決して彼等の所謂不祥事勃發を招くものではないが、依然として妄動を續けるにおいては正義に立ち敢然としてこれを排除する

關東軍の聲明に 警官側反駁す

關東廳では動搖を防ぐ

【大連十五日發電通】關東軍の非公式聲明發表の報に接した關東廳警務部は俄然色めき立ち、深更にも拘らず警務官舍に集合、何事か密議を凝らしつゝあるが、右は關東軍の聲明に依る全滿警察官の動搖を押へるため、その準備計畫を協議したものの如く、既に全滿警察署長に宛て極力部下を戒める樣命令が發せられた、一方大連警察署に本部を置く巡査代表部では緊急幹部會を開催し、今後一層猛運動を開始すると共に反駁的聲明書發表を決議した

巡査代表一行 陸軍側に陳述

【東京電話】關東廳巡査代表一行十四名は十六日午前十時三十分陸軍省を訪問、大臣會議室に於て軍事課長大城戸中佐同增田大尉、滿洲班片井大尉、新聞班永田大尉の四氏との會見が行はれ、巡査代表交々起つて現地の實情につき詳細説明し、反對意向を陳述するところあつた

全鮮新聞通信代表懇談會 十六日朝鮮ホテルで

吉田大使 明朝入城

重要使命で渡歐の途中

廣田外相よりの重大指令を受けて渡歐する特命全權大使吉田茂氏は十六日朝「富士」にて下關着、同十時半關釜連絡船に乘船した、釜山には同夕着、「ひかり」にて十七日午前六時四十五分京城着、朝鮮ホテルに少憩後、宇垣總督、川島軍司令官を訪問、同夜九時十分發列車でシベリア經由渡歐の途につく筈である

自衞移民出發

【東京電話】拓務省の第三次自衞移民五百名のうち所定の訓練を終つた二百五十名は、黑龍江省王榮廟に向ふべく、十六日午後二時敦賀出帆の天草丸で勇躍出發した、なほ本年は從來の移民地である吉林省と全然方向を異にし、黑龍江省を選定するに至つたことは、最近滿洲國の治安も漸次回復して來て第一次及第二次移民の如き治安を第一とし經濟を第二とした移民主義を排し、新たに純然たる經濟移民とするための試驗的意味を含んでゐるものである

原田男首相を訪問

【東京電話】西園寺公秘書原田熊雄男は十六日午前十一時首相官邸に岡田首相を訪問し紛糾せる在滿機構問題の經過に關し種々聽取する處あつた

英國視察團 十七日夜通過

英國經濟使節團滿洲國視察團バーンビー卿一行は滿洲國の經濟產業その他の視察を終へ十七日午後十一時半京城通過內地に向ふ筈である

天皇陛下 御親祭

あす神嘗祭

【東京電話】十七日は神嘗祭につき　天皇陛下には宮中賢所において御親祭あらせられる、この日午前十時より三種祭典長以下奉仕して賢所大前に新穀の神饌を供し奉り　天皇陛下には御親く御拜禮、御告文を奏せられ、次いで　皇后陛下御代拜、皇太后陛下御代拜、皇族方の御拜禮があつて參列諸員が拜禮を行ふ

宇垣勅使參籠

十七日の朝鮮神宮例祭に勅使に立つ宇垣總督は西岡地方課長、矢野秘書官、戸之内屬を隨へ十六日夜より參籠することになつた

國防の本義と其强化の提唱

問題の『陸軍のパンフレツト』全文（八）

（カットはその題字）

其三 國防と思想

思想戰が國防上如何に重要なる役割を演ずべきかは既に述べた通りである

而して之が基礎たるべきものは人的要素即も精神力體力の充實である。之が爲め學校及社會教育に於て、其の陶冶を行ふと共に一方社會上の缺陷是正、經濟組織の整調と相俟つて國民生活の安定、農村更生救濟等を圖り民力の培養を策することが必要である

國防上の見地より思想戰對策として考慮すべき要件を揭ぐれば左の如くである

一、國民教化の振興

1、皇國の理想、皇國の使命に關する深き認識と確乎たる信念とを把持せしめ、皇國內外に瀰漫せる不穩、過激なる如何なる思想に對しても、寸毫も動搖することなき、堅確なる國家觀念と道義觀念とを確立せしむること

2、國家及全體の爲め、自己滅却の崇高なる犧牲的精神を涵養し、國家を無視し、國家の必要とする統制を忌避し、國家の利益に反する如き行動に出でんとする極端なる國際主義、利己主義、個人主義的思想を芟除すること

3、質實剛健の氣風を養成し、頽廢的氣分を一掃すること

4、世界の現狀、國際情勢に通曉し、日本の世界的地位を十分認識せしむること

5、民族特有の文化を顯揚し、泰西文物の無批判的吸收を防止すること

6、智育偏重の教育を改め訓育を重視し且つ實務的、實際的教育を主とすること

7、國民體育の向上を圖ること

二、思想戰機關系の整備

思想、宣傳戰の中樞機關として宣傳省又は情報局の如き國家機關が平常より必要なることは縷說するまでもない

此種機關の實例を見るに世界大戰に於ては相當大規模なる工作を以て所謂プロパガンダ（宣傳）の名に於いて、近代的一戰爭手段たる思想戰が出現した、此のプロパガンダ戰線の首將は英國のノースクリツプ卿、獨逸ルーデンドルフ將軍、米國に於ては大統領ウイルソン自らであつた戰爭の中期より末期にかけて恐るべきプロパガンダ戰の力は、敵國戰線の後方は固より、其國內の主要都市、國民の家庭にまで、猛威を揮つて、遂に獨逸側は、この威力の前に崩壞するに至つた、それが武力戰及經濟封鎖戰と相關聯して行はれたことは勿論であるが、プロパガンダ戰が獨自の立場に立つて活躍を發揮したことは見逃すべからざることである

英國 は世界大戰勃發直後、一九一四年八月、平時からあつた宣傳事業を擴張して新聞局を設置し一九一七年一月には更に情報局が設けられ、宣傳事業を一括して活動を開始するに至つた

次でノースクリツプ卿外三名を以つて成る兩閣委員が組織せられ、ノースクリツプは自ら宣傳及政略關係の使命を帶びて米國に渡り、大いに活躍するところがあつたが、一九一八年の二月に至り情報局が戰爭省に改組せられ、ビーバーブルツク氏が情報大臣の椅子を占め、ノースクリツプ卿は敵國宣傳部長の職についた、其後宣傳事業の指揮を執り、ノースクリツプ卿が宣傳事業の全指導を行ふことになつた

米國 は一九一七年四月世界大戰に參加後、大統領ウイルソンにより公報委員會を組織した、この組織は、國務長官、陸軍大臣、海軍大臣にジヨージ・クリール氏を以て組織せられ、クリール氏が右公報委員會の議長となつて對內、對外宣傳事業の一切を統轄した

佛國 では外務、陸軍、海軍の各省が夫々宣傳機關を持つて互に協調しつゝ宣傳を實施した

獨逸側 に在つては、大戰間の宣傳は最初不統制のまゝ一の宣傳用機關組織を利用するに過ぎなかつたが、軍事當局と、各省間に幾多の抗爭曲折が繰り返された後、ルーデンドルフの提唱に依り、一九一八年八月に至つて漸く宣傳組織を設置することが出來たけれども、時既に遲く、聯合國側の猛烈なる宣傳に因り、遂に一敗地に塗るの已むなきに立ち至つた

然るに我國に於ける識者中思想戰觀念の認識十分ならざるもの多きは甚だ遺憾とする所である

殊に蘇聯邦の組織ある赤化宣傳工作の爲め、如何に我が國上下を擧げて苦惱せしか、又滿洲事變に際して宣傳機關不備のため如何に不利なる立場に置かれてゐるか是等を考ふると、平戰兩時を通じての思想戰準備の急務なることは論議の餘地はない。要は速に之が實現を圖るに在る

天地玄黄

元佛大統領ボアンカレー氏逝く。フランス國民の痛惜察すべし

◇

世界大戰に方りて勝利を締べ戰後の經濟危機に際して祖國を救へる者は正に氏であつた。

◇

滿身これ愛國の權化、熱血至誠國民を勇奮せしめ、鐵石の心萬難を排除した。クレマンソーの虎威なかりしも、クレマンソー以上に强かつた。

◇

才藻一世を風靡し、佛國をして重からしめたるものは正に彼である。思へば近代フランスは偉材に惠まれた。これを先にしてデルカツセあり、クレマンソーあり、ジヨツフルあり、躍は小なれどブリアンも列に加へるに足る

◇

そして、その間に嶄然頭角を現すものはボアンカレーである今や亡し。深悼す

南鮮から 千餘名移民

滿洲國營口へ

南鮮から滿洲國營口にゆく移民團千七十八名は十八日午後五時五十五分京城着同六時十五分臨時列車で通過する

親鸞聖人（21）

吉川英治作 山村耕花畫

鳳雲篇 啞の世（十）

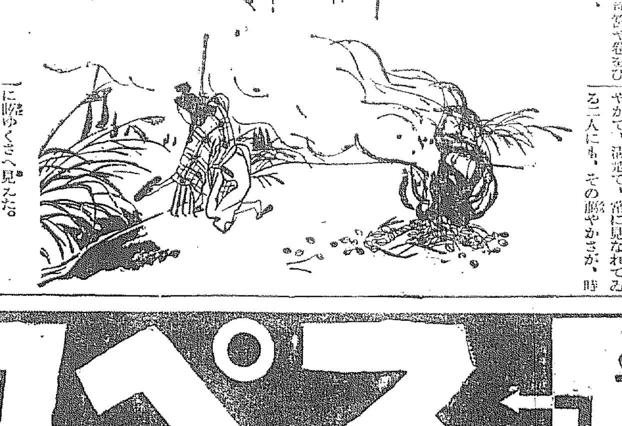

露と、蟲の音ばかりである、日野の里は、相かはらず、草ぶかい。

藤原有範が子飼の家來、侍從介は、築土の外の流れが、草に埋つて、下水が吐けないので、めづらしく、熊手をもつて、掃除をし、落葉燒きをやつてゐた。

「おや？」

何を見つけたのであらうか、そのうちに、水草のなかへ手を突つこんで、

「オ、これは、いつぞや輿の御方が、鞍馬の遮那王樣へ贈るといつて、心をこめて、お作きあそばした錦繡ぢやないかな。——吉次のやつ、かやうな所へ、捨て居つて……鞍馬へは持つて行かなんだとみえる」

水びたしになつた錦を、苔や笹をひろひあげた。そして、

「相いやつめ」

腹だゝしげに、踏み折れてゐる草の足痕を、睨めつけてゐる。

そこへ、範綱、宗業の二人が、連れだつて姿をみせた。侍從介が、頭つきで、隱したことを訴へると、

「ふむ……捨てゝ行つたか」

二人は、それを見つめて、しばらく考へこんでゐた。けれど、範綱も、宗業も、べつだん不快な顏いろは出さなかつた。捨て去る者には捨て去るものゝ心がまへがあるのであらう、淨土の幸は人に强ふべきものではないし、又、この穢土には、淨土をねがふよりも、すゝんで地獄の炎をあびようとする勵ふ者もあるのである。——たとへば、文覺のやうに。

二人は、さう考へた。そして、遮那王の將來を心のうちで占つた中山堂の丘に、ちらと見えた、野獸のやうな男の影は、ことによると、先頭の夜、この日野を訪れた吉次であつたかもしれぬと、それをも、同時に、疑つてゐた。

「よいわ、どこぞ、人が足をふまぬところへ、そつと、埋めておけ」

「勿體ない、畜生ちや」

侍從介は、眼が離せないやうに、まだ唸つてゐた。

「お館は、居らるゝか」

「はい、おいで遊ばします」

「取次いでくれい」

「どうぞ」

と、熊手を引いて、先に立つ。

わが家も同じやうにしてゐる館なので、わざと、式臺にはかゝらずに、網代垣をめぐつて、東の屋の苑へはいると。

「まあ」

ゆくりなく、そこの廊縁の陽だまりに、乳のみ兒を抱いた吉光の前と、有範との夫婦が、むつまじく、兒をあやして、くつろいでゐた。

よく、女性の美は初産に高潮するといふが、吉光御前のこの頃の艷れあがりの面ざしや姿は、霜を越えた秋草の花のやうに、しなやかで、清澄で、常に見なれてゐる二人にも、その臈やかさが、時に眩ゆくさへ見えた

「おそろひで、ようこそお越し……。さ、こちらの室へ」

「十八公麿は」

「よう、眠つてをりまする」

「どれ〳〵」

何よりは先にといふやうに範綱は吉光の前の臥のうちをのぞきこむのであつた。

珠が珠を産むとは、これを云ふのではあるまいか。母の麗質をそのまゝにうけてゐる。すや〳〵と小さい鼻腔からやすらかな呼吸をしてゐる。甘い乳の香と、母性の愛を思はずにはひが、この故郷からはすでに遠く人生を歩んできた範綱や宗業の心をもやはらげて、何がな、自分たちの生命の誕生にも、ふしぎなものを考へさせるのであつた。

氣息奄々
ぜんそく
病者の非常時
守れ!!咽喉
主治效能
氣管支性ぜんそく
心臟性ぜんそく
氣管支カタル
感冒
百日咳
セキの諸症

スペロイン
一日一服 心身爽快
價 藥 三日分六拾錢、九日分壹圓、十五日分貳圓、四十五日分五圓、百日分拾圓
「スペロイン」は全國有名藥店に取次がれてゐますが、萬一品切の節は直接本舖へ御申込下さい
送料御金は無料代金引換內地廿五錢を要す
全國藥店に有
大阪市天王寺區東平野町三丁目 合名會社 東亞藥園 振替大阪七五一四番 電話天王寺四〇一五番
◎ニセ物あり此容器に御注意
高貴藥配合 注射同樣
スペロイン SUPEROIN
特約店 京城南大門通り 新井藥房 平壤大和町 森田藥房 京城本町四丁目 木村藥房 大邱本町 町田藥店

嬉しけふはお祭り

少し寒いが快晴に恵まれて
京城市中は朝からざわめく

ペツト吹いた上祭りの篝よ……。冷えくした寒さは感ずるが快晴に恵まれたけふの日和京城神社のお祭の第一日目午後七時から京城神社内で行はれる恒例の御宮祭の**祝典**で賑やかな祭のテープがきられる、この日朝早くも町の広場には各町競ひの神輿が安置され、その周囲に伊達姿の可愛い小供連がとりまいてゐる、街から街へ、家並を縫つて張られたしめ縄、献燈、幔幕など色々な飾り、それに町を飾る露店、元禄踊……一方々動き初めた祭りの姿だ、一方本町署保安係宛に届ひ出た各町、各所の出し物は十六日正午までに三十六件、昨年の四十件に比べるといさゝかさびしいがそれでも各家個人が**趣向**を凝らして十六日夜からの三日間をねりあるくといふから興味を一段と添へるだらう

街の警戒陣

尚京城神社では十六日午後二時雅樂[illegible]の下に[illegible]式を行つた

本町署では十六日から三日間の大祭に、愈々特別警備陣を布き、三日間とも非番召集の総動員でお祭りの警戒をかためることになつた、殊に雑踏をきはめる後城[illegible]京城神社間、本町通りには私服を配して混雑を防ぐとゝもにスリ、置引等を未然に防止することになつてゐる（寫眞は上、お祭りでざわめく京城本町通り、下は御輿出る餅銀前で……）

お寒い霜だ!!

けさ二度、初霜は昨年より八日早い
◇―お祭り見物も冬支度で―◇

怪しい雲足を吹つ飛ばして空は晴れたがその代り温度はグッと降つて、けふからお祭りの京城は―十六日朝遂に初霜をみた、愈々冬の訪れだ

前日来高気圧に伴ふ季節風吹き気温低下して京城に初霜、昨年に比べると八日早く、平年よりは一日遅い、けさの最低気温は二度である

平壌零度、江陵五度、新義州零下一度、平壌零度、京城二度、仁川四度、大邱七度、全州六度、木浦十度、釜山八度

平壌に初氷

【平壌電話】十六日平壌地方は気温低下、零下一度四分で、初氷を見たが、昨年に比し八日早く平年よりも四日早い

新義州も初氷

【新義州電話】新義州地方は十六日朝初氷を見た、昨年に比し七日平年に比し二日早く気温は攝氏零下一度五分を示した

二、三日は寒い
仁川観測所の見立て

【仁川電話】十六日朝中部以北の寒さは今秋初めての記録で、西鮮地方は初氷を見、京城では初霜を見た、仁川観測所の談によると これは蒙古中部に起つた高気圧が南鮮に移過して寒冷風が吹き初めたからである、今のところ明朝あたりが冷える絶頂で、こゝ二、三日は朝は相当に冷えるであらうが漸次少し温度があがる見込みである なほ今朝六時現在に於ける鮮内各地の気温は 中江鎮零下三度、雄基二度、元山三度

内鮮満の周遊券
二十四線に増加す
愈よ緊密の度加はる

九月一日鮮満国境鉄道線の開通で従来十四コースだつた内鮮満周遊券は別に十五日から直通線経由による左の八コースが追加され、日満連絡は愈々緊密の度を加へた

一、京城―安東―奉天―四平街―洮南―齊々哈爾―拉法―圖們―輪城―清津―敦賀港―米原―神戸―下関―釜山―京城及其反路

二、右のコース中北鮮線のみ圖們―雄基―清津の経路をとるもの、及びその反路

三、京城―輪城―圖們―拉法―齊々哈爾―洮南―四平街―奉天―大連―門司―下関―釜山及其反路

四、京城―輪城―圖們―拉法―齊々哈爾―洮南―四平街―奉天―安東―京城及び其反路

間宮師の講演會

京城府社寺課では来る二十二日午後七時から府社寺館で宗教界の第一人者間宮英宗師の講演會を開催する、入場無料、演題は「佛陀何れにありや」である

10,834,000人
アメリカの失業者

【ワシントン十五日電通】アメリカ労働総同盟の調査に依れば、八月末現在の全米失業者総数は一千八十三萬四千人で、その内訳は左の如くである

一、人の家に寄食又は貯金生活を為し居る者　五百六十五萬八千人

一、政府の失業者救済事業に雇はれてゐる者　二百萬九千人

一、政府より直接救済を受けてゐる者　三百十六萬七千人

怪小包の主は
厳重處分されたしと
姫路憲兵隊に移牒

既報十一日の龍山聯隊長代理宛怪小包事件は龍山憲兵隊で聯隊一同へ一〇〇を始め軍隊手牒、富錦實人須知、機關銃手必携等をベラベラに引裂いて、快刀村正と表題した小包を送つた兵庫縣飾磨郡[illegible]村上正敏（二〇）については、時節柄龍山憲兵隊は後も常に反軍的態度を示してゐた事判明したので聯隊では厳重に處罰されたいとの意見を附して事件一切を十六日姫路憲兵隊へ移牒した

異常な緊張

…右に村上の事件に習慣について取調べた結果、村上は前記某聯隊入營中も不穏な言動を弄してゐた者で除隊

除隊兵 廿日發歸郷

大邱、龍山、大田、平壌各歩兵聯隊の除隊兵九百餘名は左の列車でそれぞれ歸郷することになつた

▲大邱八十聯隊四百十餘名　廿日午前五時二十二分大邱發

▲龍山七十九、七十八兩聯隊四百五十餘名　廿日午前八時五十五分龍山驛臨時列車

▲大田八十聯隊三大隊六十餘名　廿日午後零時四十分大田發列車

▲平壌七十七聯隊三十餘名　廿日午後二時四十分平壌發

朝鮮名物　金剛飴　各百貨店　龜屋

けふの神宮競技【九日目】

第十回朝鮮神宮奉賛體育大會も愈よ九日目、十六日は京城運動場で陸上、野球、排球、籠球、軟式庭球など運動競技の華が咲いた

平實の健棒
強敵釜鐵を粉砕

神宮奉讃野球道對抗準決勝、平實對釜鐵試合は十六日午前九時廿分から京城球場で平實先攻、中村（球）中村（國）、中屋（壘）三氏審判で開始、平實強い打撃を現して二十三對四で大勝した、試合十一時廿五分

	1	2	3	4	5	6	7	8	9	計
平實	2	4	6	9	0	0	0	1	1	23
釜鐵	3	0	0	0	0	0	1	0	0	4

平實　35 23 17 0 18 5 15 2 9

釜鐵　32 4 6 1 0 1 4 6 5

▲三輪打熊谷、本原、岡部 ▲盗投能勢 ▲併殺釜山二 平壌一

遞信が勝つ
對大邱戰

各道對抗野球準決勝大邱對遞信試合は十六日零時廿分から京城球場に開始、大邱先攻、審判永田（球）白石、千田（壘）三氏

												計
大邱	0	0	0	1	0	0	3	2	0	0	0	6
遞信	2	0	2	1	0	1	0	0	0	0	1	7A

京城名物　高尚美味　ちんまん　一個二錢　ちんや　京城本町一　電話本九四五

全朝鮮寫眞展
廿日から三越で
審査員顔ぶれ決る

全朝鮮寫眞聯盟の創立を記念するための創立記念全朝鮮寫眞展覧會募集は、その發表の期が少しもかゝはらず、全鮮各地の同好者がそれぞく力作を出品し、十五日午後六時迄に京城日報社内聯盟事務所へ搬入したものは一千點を超過する盛況を示して居る、なほ今回の聯盟創立記念全朝鮮寫眞展は十七日及び十八日に亘り審査を終へ入選の發表をなし来る二十日より二十四日まで府内三越京城支店ギャラリーに於て一般に公開展を開催するが其の審査員は十六日時實理事長より左の通り委嘱された

創立記念全朝鮮寫眞展審査員

山澤三造氏
山根好太郎氏
河野佐市氏

全鮮一周機
新義州で修理

半島一周飛行の飯田サルムソン機は故障不時着の平北義州郡松長面を十六日午前十一時三十二分離陸、零時二十八分新義州飛行場着、修理の上平壌へ向つて飛行のはず

インチキ賭博に
三千二百圓がフイ
見せ金の五千圓に慾が出た
米屋さん一ぱい喰ふ

京畿道楊州郡九里面二四農物商崔命福（五）は十五日午後三時頃東大門外眞國里記天寺境内で住所不定の鄭某、李某外一名の詐欺賭博師と賭博を行ひ、崔は最初相手の見せ金（贋札）五千圓を捲き上げる予定であつたが、逆にインチキ賭博にかゝつて虎の子の三千二百圓を一時間足らずの間に捲き上げられ、詐欺と知つて返金を迫つたが反対に三人に袋叩きに逢ひ泣く〳〵東大門署に詐欺の訴へを出した

名優片岡仁左衛門
大阪の旅舎で逝く

【大阪電話】片岡仁左衛門丈（七二）は目下大阪歌舞伎座で開演中の東西合同大歌舞伎の片岡我童改名披露で、去る一日來阪したが、持病の喘息が思はしからず、南區宗右衛門町の旅舍西島旅館で病臥中であつたが、十五日に至り容態急變し、遂に十六日午前八時息子の我童、甥の我當、我若等の近親者に見守られて長逝した（寫眞は片岡仁左衛門丈）

略歴　本名は片岡秀太郎、八代目片岡仁左衛門の二男、安政四年十月十八日東京淺草に生れる、初舞臺は二歳の時で、先代中村芝翫が石川五右衛門に扮せし際子役として抱れて中村座に出勤し可愛らしい姿を見せた、明治四十年一月大阪角座で松島屋片岡仁左衛門を襲名、今日に至る、當り役は大石内藏助、名工柿右衛門を初め、桐一葉の片桐且元、湯淺の平作、堀川の與次郎、東西歌舞伎を通しての第一人者で、藝風の謹厳は我園の至寶であつた、晩年は日蓮宗に凝つてゐた、家族は妻、五郎（我童）と長男我當へ幼兒千代之助）がある、先に松助、鴈治郎を失ひ、歌右衛門の再起ならず、梅幸羽左の折柄不世出の名優片岡仁左衛門丈の逝去は歌舞伎界に大打撃である

帝國圖書館長
松本氏の講演會
十八日本社來青閣で

東京上野帝國圖書館長松本喜一郎氏の來鮮を機とし、京城圖書館研究會では總督府並に本社後援の下に十八日（木）午後三時から本社來青閣で講演會を催すことになつた

松本氏は帝大哲學科出身、十五年前から帝國圖書館長として斯界に重きをなし、昭和六年の圖書館記念日（四月十二日）には畏くも御前講演の光榮に浴した、同氏はまた中央圖書館制度の確立に努力し、わが國圖書館の更生に貢獻した、この制度は全國五千に余る圖書館を各府縣に一つづゝの中央圖書館に統制するもので世界に例をみないわが國獨特のものである

當日演題は「實在に即した教育」であるが、同氏は師範學校長も勤めたこともあり、また非常な雄辯家として知られてゐる、入場無料、教育関係者はじめ各方面の御來會を待つ

マニラに颱風!
◇―各所の被害甚大

【マニラ十六日發電通】十六日未明より當地に颱風襲來し、午前六時頃には最大風速五十八哩に達し、樹木は倒れ、土民の家の屋根は吹き飛ばされ、市街は浸水數尺に達する所があつた、マニラ灣では帆船五隻が岸に打ち上げられ、新聞は送電停止の爲め發行されない、なほこの颱風は一九二一年來最も大きなものである

門司の火事
重油焼く

【門司電話】十六日午前八時三十分門司市錦町二丁目湯友商事會社の倉庫から發火、重油に引火し重油五千罐、揮發油、石油など全焼、隣接の三菱商社に延焼して同九時四十分頃鎮火した、原因は目下取調中

下村虎六郎氏を迎へて座談會

大日本聯合青年團講習所長下村虎六郎氏の入城を機とし、京城府では府内の青年團幹部、指導者、指導所長その他の関係者を集めて廿一日午後七時半から府會議室で座談會を開催

中學洞に強盗
淺墓な妻の偽言
鍾路署一杯やられる

十六日午前一時頃京城中學洞[illegible]方に二人組の強盗侵入、現金を奪つて逃走したとの申告を受けた鍾路署では、時を移さず非常線を張つたが、現場に不審の點あり、申に對し追求の結果夫が最近家を外に遊びまはるのでそれを呼びもどさんとしての虚偽の申告と判明

ドンタク三日間

[illegible]こゝは所得金が一文もないといふや、それではあとから來るからその時迄に用意してゐないと[illegible]

あすの天氣（17）

十六日の概況

七七六粍の高氣壓は北支那に留つて東方に勢力を張りオホーツク海方面に氣壓が低くなつて居る、天氣は北支那、滿洲は好晴なるも、南支那は曇つて上海は微雨、朝鮮は北部は晴曇半して居るが中部以南は曇り勝で氣溫は激降して西鮮方面は零下に降つた所もあり、新義州は初氷、京城では初霜を見る等早くも冬が訪れた、内地は北海道は晴れ時、本州九州は曇つて裏日本は

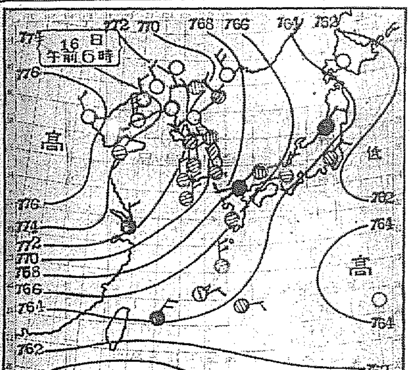

あすの豫想

所々時雨して居る

大陸高氣壓は東漸するから明日は全鮮好晴で氣溫も降り明朝内陸では諸所降霜があるかも知れない

豫報	晴一時曇
十五日	最低
十六日 正午	

仁川潮時（十七日）

株式會社資本減少ニ付異議申出公告

昭和九年十月[illegible]決議ニ依リ資本ヲ減少スルコトニ決議…異議アル債權者ハ本公告掲載ノ日ヨリ[illegible]以内ニ申出ヅベシ

昭和九年十月十六日
京城府[illegible]
株式會社[illegible]

桃やのびわと桃の詰

京城名物　池田甘栗　内地送責任引受　京城驛前　池田商會　電話（本）七五九

鳥眞ワタナベ　本町一　電話本二八三九

頭痛にノーシン

年に一度のお祭を愉快に唄ひ踊りませう

ビクターのレコードで

新小唄　京城祭　唄　市丸（五二八九七）

新小唄　朝鮮甚句　唄　小唄勝太郎　三島一聲（五三三三四）

お祭!!　お祭氣分横溢の名盤二つ

コロムビアレコード（二八〇九〇）　京城ばやし　唄　音丸　B面　かちがらす　唄　松平晃

ビクターレコード（五三三三三）「踊ろじやないか」氏神まつり　唄　市丸　三島一聲　B面　浮かれがらす　唄　小唄勝太郎　三島一聲

御下命は　電話本局二〇七〇、二三五三番　山口へ

京城　山口樂器店　本町二

琴線を打つ感激の名篇
オネフィルム・サウンド・シネラマ映畫
映畫化の配役は五百萬ファンの投票による空前の大キヤスト・見られよ蒲田の豪華版
大阪毎日・東京日日新聞連載小説松竹蒲田獨占映畫化・文藝映畫・原作…三上於菟吉先生・監督…野村芳亭
街の暴風
岡讓二・田中絹代・江川宇禮雄・逢初夢子・磯野秋雄　共演
坂東橋之助・花岡菊子・尾上菊五郎・南光明　共演
旅鳥喧嘩友達
外オール・スターキヤスト總配役陣
開演　ヒル十二時三十分　ヨル六時三十分
十七日封切
黄金町四丁目　松竹座

最上醤油　髙　品質・賣行・滿鮮第一　アンドータカ　高杉醸造

りん病　効め速き　リベール
内服數時間後に青き尿を出し尿道の淋菌死滅し放尿と共に排泄す因て「うみ」去り痛み忽ち消散す
五日分二圓　十日分三圓五十錢
大阪市竹村製藥所

東萊溫泉　鳴戸旅館　電話六番・一〇六
内湯設備完全　家族的問借　鳴戸別館　電話一二八番

院長　醫學博士　織田正德
内科　レントゲン科　入院　病室完備
織田病院
京城府花園町（本町四丁目電車停留所前）　電話本局二三四九番（病院）、三三九番（自宅）

優等受賞
第五回全鮮酒類品評會
（十月十五日於平壤府）
京城　三巴酒造合資會社

三越の遞信文化展は御好評に付會期を二十一日まで延長します
◇十七日三越は祭禮奉祝の爲め休業致します◇

制服の學舍を覗く 6

京城女學校紹介

結婚適齡線から 怪、花嫁さま脱退
卒業の時はクラス員數半減 "姑さんの御見學お斷りよ"

一の巻 彰德高女

校庭に群れ飛ぶ乙女達の囀りをかいわけて浸入すると教室から、染色場、二階の窓から、どうもこちらの方へばかり視射されるらしい

視線に少し痛

えながなむ玄關に立つと、案內に出て來た女の先生"どうぞこちらへ"と淑かな物腰で職員室に導かれた、さて部屋を一廻り見廻して驚いたことゝの先生がまたみんな娘さんともつかず若奥樣とも見分けのつかぬ適齡期線上の麗しい方々ばかりで髭毛の"野郎"は一人もゐない女護ヶ島だ、花嫁學校とは聞いて來たが、ひよつとしたらその花嫁見習ひ生が教員室へ飛び込んで來たのではあるまいか

"こいつア餘程覺悟を決めてかゝらねば男のドモリが再發するぞ"と差出されたお茶椀を握りしめてやがて現れた渡邊矢吹はる女史のお話しを承る

御大禮記念に創立されたものであるからまだ日も淺い彰德女學校だ、こじんまりとして"家庭的"であることを思はせるが、學校の內容は本科、研究科、選科に分れて仲々奧深い、本科は普通の女學校、研究科はいはゆる花嫁學校、選科とは特に與樣道のために希望科目を教授する本校獨特のものである、これを更に說明すれば本科は前後期各二年づゝに分れて普通女學生並みの課目を授け

家庭の事情に 應じては前期だけでも修業證書が戴けることになつてゐる

女子成熟期の直前二年間の實際問題の花嫁研究を作る研究科は教育に從事し熟世に代り親身の努力を捧げる

と本校教務摘要に明示する通り、女學校出の適齡期娘を主體として生花、點茶、裁縫、刺繡、毛糸などの實際課目を掲げてコンシンの指導を行ふのだ、女性にとつて人生最も危險期たる結婚前、その準備のために花や、茶や洋裁へと師匠の下に通ふ一人歩きの危險さよりかうした組織的訓育方法で各種の嫁入のたしなみを一通り

同時に心得て しまふことは、どんなに彼女達にとつて幸せでありホーム、ラッシュへの近道であるか知れない、尚も成績次第では茶のお師匠さんの免狀さへ戴けるのだ、手藝百般

縫へばまづ結婚準備は出來たことになる、そこでこの學校へ時々お嫁探しがやつて來る、その第一手段として訪れた姑さん、先生に向つて娘さまに關する種々の調査が開始される

娘さんの御きれうは？品性良淑なりや、身體は强健なりや、手藝方面の成績如何、特に裁縫は？料理は？容器は？毛布？親御さんはどんな方？その本籍？細かに入り細を穿つた御調査的質問に對して、この場合先生は"あなたのお孃樣をお嫁にやる場合も考へて下さい"とお答へするより仕方ない、しかしこの

調査報告書は 家に歸つて更に審議されたことであらう、數日して今度は生徒の實地見學に訪れた、その後は學校が交渉に依て目出度く縁談は成立したが學校が出雲の神樣になつた話は今迄にめづらしくない、よく親御さん達は參觀に訪れるが、娘を割れば「いゝ嫁が」との下心もあらう、だが今頃生徒達はその眼を恐れて參觀を希望しない學校でもなるべく見學者を許さない方針なさうだ、一人退き二人行き、花嫁脱退で卒業の時はクラスメートは半減する、不思議なことに、この光榮ある脱退者は、學友一人として知る間もなく、こつそりと學園から姿をかき消してしまふさうだ、その鮮やかさに驚いた彼女達が次の番、再び同じやうに秘密外交を行つて雲がくれするといふから女性の心理狀態たるやまた格別である

◇寫眞◇（上）彰德（下）梨花のスナップ

尖端をゆく梨花ガール
古い校舍にさようならして 新村の丘へ希望の首途！

ワシントンスクールだ

一の巻 梨花高普

朝鮮女性の尖端を走る女性――ほんのすれちがつた瞬間でさへ"あれは梨花ガール"だとうなづかれるそのスタイル、アメリカナイズされたスマートな雰圍氣が全校を包んでゐる梨花女高普、歷史は

遠く一八八六年に京城の土をふんでこゝに四八年、頗やく歷史に彩な誇り添へて半島に君臨してゐるミ……で先任一同校內では例へ職員室でも禁煙、知らずにピジョンの煙を吐かうものなら梨花ガールから卑蔑さかだてた恐ろしい視線をうけることだけは間違ひない。良い趣味の尖端女性の典型たることゝは英語、音樂、スポーツ等およそ近代人に必要なものはＯＫ以上に修得、特に音樂は同校を卒業、半島女流ピアニストの第一人者といはれてゐる金アリス女史が同校の音樂を擔當してゐるので全校生徒ピアノのひけぬものは一人もないといふからさながら鍵盤のうへに教室が建てられてゐるといふ形、

京城でコンクールなどやらうものなら入賞者の大部分は同校關係者たちだらうとは第三者の評である

スポーツは――かつて朝鮮庭球界にあり搖籃の役割として背負つた朝鮮神宮競技大會に臨み、かんたんに他をなぎたほして優勝した金羅杯を生んだ同校でありいまや我こそ第二の金羅杯たらんと、テニスコートはいつも滿員である

朝鮮青年の話題の中心になる梨花は、貞洞三番地のふるびれた校舍を今回かぎり、來年三月には新村の丘の上への新校舍へ第二の希望の首途をしようとしてゐる、全生徒のあの嬉しい瞳……

京城舞踊界近事 5
若喜多の試練

若喜多とその一黨にとつて今必要なのは彼女のよき相談相手であり、時には絕對服從さす彼女以上の强い存在である思へば六年前、彼女が中央館の舞臺にデヴューして以來、現在まで彼女は一意專心その道に進んだ、そこには世の無理解と非難と冷笑があつた、でも屈せず敢然として邁進し、そして今日でも京城、否朝鮮に於ける舞踊の一黨として重要な存在を鮮明にした、自ら創作し、自ら振りつけ自ら指導して十數名を率ゐ、一方には事務を處理してゆく若喜多である、これは云ふは易いが行ふはきはめて至難な事柄である

これらの事を圓滿に處理し得るとしても、若喜多自身未だ完成されぬ一舞台人である、絕えぬその情熱に感興をはられなからもはつらつたる姿を舞台に見ぬわびしさはプロデューサーなき缺陷から來る、來る廿三四の兩日若喜多は記念すべき第三回の發表會を行ふ、私はその努力の前に敬意を表し一つの期待をもたう

×―×

元伯爵令孃 櫻町公子さん
第二の入江

伯爵の令孃と生れた身が勇敢にエクランの世界に飛込み第二の入江たか子として非常な衝動を與へてゐる――このトピックの主は溢野非曾甚氏長女村山（一六）さんで、溢野非家は藤原家の後裔で、明治維新功により伯爵を授けられ西園伯は御歌所寄人御人數として明治大帝の御前に於ける歌御會始めの盛儀には講師を仰付けられ光榮を以て宮中に聞えた人である、しかるにふとした保證人の印から心にもない經濟上の破綻となり大正二年一月爵位を返上して今は京都市上京區小山堀池町一五に餘生を送つてゐる、かゝる名家に生ひたつた村山さんは京都第一高等小學校を卒業本年漸く念願が叶ひこの程正式に入江プロに入つた、藝名は父君自身古への由緒を追つて『櫻町公子』と命名した

洋畫ニュース

◇ビング・クロスビー 最近全く人氣者になつたビング・クロスビーは妻のデキシー・リーの身重をやけに心配してゐたが、愈々第二世が二人一緒に生れた、兄の方がフイリップ・ラング・クロスビー、弟はデニス・ミカエル・クロスビー體重は九ポンドと九ポンド三オンス半で兄の方が五分早く生れただけに三オンス半だけ重くなつてゐる

◇マーナ・ロイ は一種特別のメーク・アップを使つてゐる、顏には雀斑が多くて普通のメーク・アップでは駄目なので一週面一週面の撮影が終るとスグに化

『春琴抄』に

衣笠貞之助、志うか師出演か 蒲田では島津保次郎監督のもとに谷崎潤一郎の名作『春琴抄』を全蒲田大作として製作すべく目下準備を進めてゐるがこれがキャストに新青年歌舞伎の松蔦、志うか、雛々は衝選が割つてしまふ、試寫の時はその數を數へて喜んだり悲しんだりしてゐる

伊村義雄一黨

◇けふから朝日座開演 京城朝日座ではさきに本紙愛讀者優待で好評を博した伊村義雄とその一黨をけふ十六日から八日間演することになつた

劇的に白羽の矢を立て出演方を交渉することになつた

サイレン

◇ある晩、ある所に興行屋の人たちが集つてお茶ばなしをしました

◇秋の夜です、お月さまも斬先に見られました、しかし話題は風流とはおよそかけはなれたリーリック製の金塊引上げ問題から金山の話へと、どうもヤマ氣の多いものでした

◇興行屋さんと鑛業屋さん字のちがひだけで相通ずるのかも知れませんネ――おや失禮

この心得でうがひをする お子樣に是非實行を

含嗽は年齡に應じてどの程度に出來るものかを、或る保育學校（ナーセリースクール）の一歲半から四歲二ヶ月迄の子供、四九人に就て約一ヶ月に亘つて調査した結果をお話して見ませう

◇…その學校では、每朝生徒が登校すると必ず洗面所で含嗽をすることになつてゐますので其の狀況を觀察して之を五つに分類しました

（一）口に含んだ水を少し流し出す程度

（二）口に含んだ水を飲んで了ふ程度

（三）口にした水を吹き出す程度

（四）ゴクゴク音は立てるが、まだ含嗽はよく出來ないもの

（五）咽喉の含嗽が大人と同じやうに出來る程度

此の統計をとつてみますと（一）一人（二）三人（三）五人（四）六人（五）二四人で

◇之を觀察した所と成績とで平均しますと（二）の段階は一歲半から二歲で出來（三）三歲でやれ（四）の程度は三歲から三歲半（五）の段階は三歲から四歲二ヶ月で可能であります此の學校では含嗽の習慣の養成を目的としてゐるのですから必ず實行しますが、唯衞生的にといふことのためではなく子供はなかなかやらないものです

百八十の老翁

目下開催中のアフガニスタン獨立第十六周年祭記念國際博覽會には當年とつて正に百八十歲といはれるハヂ・ガルといふ老翁が陳列（？）されて人氣を呼んで居る、ガル翁はその長い生涯にもたゞ一度も結婚せず七人の子供が今尙生きてゐるがその長男は八十歲を越えてゐる、老人は酒も煙草ものまない

『たたみ』のおせんたく とてもかんたんです

◇家庭でも子供の興味をひく面白い事を何か設けるか、誰か一所にゴロゴロやるやうにすべきであります

涼しくなつて參りますと疊の汚れが氣になりますがまだ張り替へる譯でもない疊の若返り法を申し上げませう

◇洗濯曹達液をこしらへて洗濯ブラシに適當に含ませて（あまり濡らさないやうに）疊の目に沿うてサッサッと刷きます。一通り刷いたら雜巾をやゝ固くしぼつて曹達液をしめし取ります

◇次に水一合に酢さじに一杯ぐらゐの割合で醋酸液をつくり、同じやうにブラシでむらのないやうに刷きつけそれが終つたらかわいた布で水氣を丁寧にふき取ればよいのです

◇もしも、まだはざらくしてる時はゼラチン液をこしらへ、ブラシでこすりますと光澤が出てなめらかになります

對局者の言葉

（白）黑□五一が來ては『お四』の"ツケコシ"の味があるので、□五二が省けません

（黑）□五七は輕率でした『い六』にカケツイで活きて居らねばならなかつた、斯のやうに受けては『い十一』に打つて□六三で『い十一』に打つて

（白）□五八と先手に一目切り取れては面白くなつて來たやうに思はれましたが――

（白）□六四の相は本當は白に勝利はなかつたのです――幸ひに『に』に咎められなかつたから一ゝや

先手で活きて困るやうな趨勢があつたものですから――

戰の跡

●黑□五三とツケられて一目取られたのは大きかつた、之に對し白『そ八』と突張つても黑『る六』で逆轉は不可能である黑□五七は錯誤ではあらうが、細棋だけに黑の爲めに惜しむ、對局者の言葉の通り『い六』にカケツグか、□六一と當て々困るかして固ねばならなかつた、次いで白□五七と取る手が八目ではあるが後手であるのを考へたかつた●黑□六三で『い十一』と押へ、白『は十三』と交換して手抜きすると白□六三と打たれ黑『い九』白『い八』で劫を免れない○白□六四と出て此處のダメを詰めては實はいけなかつたのだが、現在『わ十五』の切りが所、從つて先手二目だから打急ぎたいあつて『そ十一』の切りを入れて置いて『そ十九』に置いて見るのが手筋だつた、次いで白『れ十九』の時黑『そ十八』とノビ出すのが妙手、白『つ十六』の斷き筋、白『つ十五』の押へならば黑『れ十五』の當て筋、その何れかで十四目以下の白四子が落ちる

昇段大手合棋譜【八】

日本棋院

三段 染谷一雄（先相先） 二段 黑田幸雄

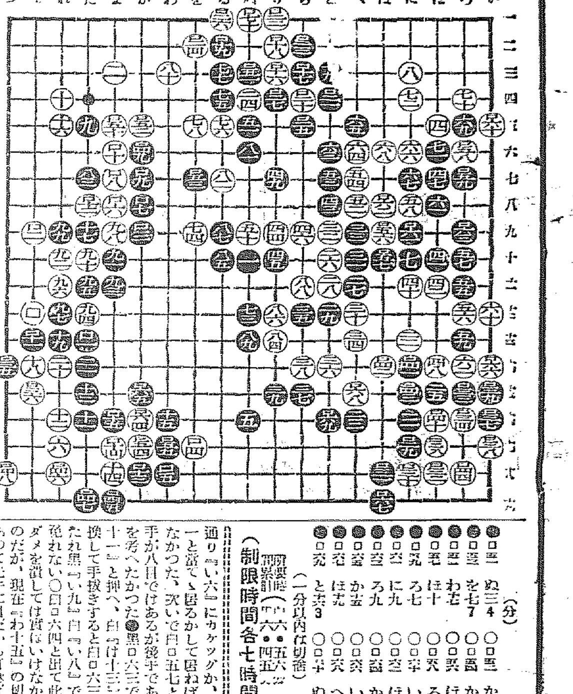

●□三一 ぬ三 4	○□三二 か五 9		
●□三三 を七 7	○□三四 かも 5		
●□三五 わも	○□三六 ほ九 1		
●□三七 ほ十	○□三八 ろ六		
●□三九 ろ七	○□四〇 い五		
●□四一 に九	○□四二 ほ八		
●□四三 ろ九	○□四四 か共 2		
●□四五 かま	○□四六 い古		
●□四七 ほ土	○□四八 へ圭		
●□四九 と共 3	○□五〇 ぬ一		

（一分以內は切捨）

消費時間（黑六 白五・四五）

（制限時間各七時間）

紫外線の强い秋の陽を浴びなさい

秋は空氣が澄んで天が高く、從つて日光の方から申しますと紫外線が多いといふ事になります、昔から秋の日焦けは注意しないといけないと云はれてゐますが、これは秋は涼しいが黑く焦けるつまり紫外線が多いといふ事です、しかし日焦けは保健上すこぶる大切な事で、體質の弱い腺病質の子供は同じやうに日光に當てゝも色が黑くなりません、また結核性の素質を持つた子供もなかなか日焦けしません

×

かうした事をいろいろ考へてみますと、これから冬に向つて結核性の病氣を豫防するには、この秋に出來るだけ日光浴をしておく事が必要であります、よく海水浴で黑くなると風邪を引かないと云はれますが、これは皮膚の抵抗が增した證據です、この皮膚の色素はラテン樣の物質と云はれてゐますが、病菌に對して相當の防禦作用を持つてゐます

×

ですからこれからは折角夏に鍛へた皮膚を急に衰させぬためにも天氣のよい日當りのよい所で、重ね着をして變の効果をそがぬやう、天氣のよい秋晴れの日は努めて空氣のよい日當りのよい所で、一層皮膚を丈夫にし、やがて來る冬の抵抗力を强める事に注意したいものです。しかし强ひて黑く焦けやうとすると偶々發熱したり、結核性の體質の子供は僞提注意しないと危險が伴ふものであります

病人の食べ物 調味料を考へなさい

病人向きのおかずはその調味料の適否を考へなければなりません。即ち香味料は食慾を進め消化を助くるものではありますが、病氣の種類によつてはそれが害になりますから注意すべきです。香味料は胃腸、腎臟又は神經を刺戟するからであります。肉類や魚類の如きも脂いものを避け煮てエキス分を除いて食べさせ、野菜も香氣の强いものを避け、若しくは茹でてエキス分を除いたものを與へるが良いのであります。スープや醬汁、鹽類の料理も二キス分が多いので病症によつては

讀者欄

▲愛兒園に生後六十日目の男兒を（市內櫻井町一ノ八七河野電本三二一五番）▲普校優等卒、十七の鮮男です、商店、工場、事務所其他何にでもお使ひ下さい（京城府太平通一丁目十番地金基昆）▲十三日夕刊ゲートル入用の諸學生樣方ありましたら御世話いたします（京城府三坂通三三ノ一七齋藤方寄宿學生）▲府內にて與補西受驗講義をゆずり下さる方御知らせ下さい（府內總督府溪三四野口信吉）▲魚の目で御困りの小官吏様私も往年魚の目で困りましたが蟻の子をつぶして付けましたら治りました、蟻の巢の中に白い物が有りますそれが子で有ります秋に然し此頃の季節では居ないかも知れませんが御知らせ迄に（旭町一の一〇〇）

▲當大セッター種茶色毛雄三才）本月六日早朝より行方知れず、本犬の特長口邊に縮れ毛あり年若御心當りの方は（電話龍山一四〇三番同へ）▲製圖父は雜耕生に御使ひ下さいませんか（梨花洞二〇五番地管原）▲大雜紙上に時々論文を寄せる東京市麹町區內幸町一の六學者とはどなたの事ですか敎へて下さい（淨潤生）▲京城府內で月百圓位の家の內外置き貸住宅のよきものはありませんか安國込自動車が行けば尙結構（西四軒町二六松永生）▲當方佐賀縣人男性的仕事を御與へ下さる方はありませんか二十四歲旱大出（旭町一ノ八柴田方志賀）▲當年十六の鮮人少年です書店或は法律事務所等に御使ひ下さい役所等に勤務經驗あり（困却生）▲大學の附近で、週拝典を一室貸して下さる方はありませんか食事附も可（並木町一二一戶田マデ）▲小生オートバイ、サイドカー習いたい者です獻身的に働きますから理解ある方でやとつて下さるか又は世話して下さい（松峴洞二九韓英基）▲十月十一日魚の目に御困りの小官吏殿へ御知らせします。『スピール硬膏』が最も手輕で全快します、當地藥店にて求められる事と思ひますが若しなければ、只今持合せがありますから差し上げます、用法等はその節御知らせします（電話光化門一〇〇番田川生）

今晩のラヂオ

◇第一放送

午後六時（東）名作物語 黃金丸（三）巖谷小波原作 岡田 色画 演出

同六時二〇分（東）コドモの新聞 東京放送童話研究會

同六時二五分（東）英語講座（三の三）村岡花子

同七時三〇分（大）講談 伯麿大岡田 煙鏡

同八時（大）長唄 秋の色種

同八時三〇分（東）管絃樂 新交響樂團練習所より中繼

同九時（東）常磐津 釣女

京城本町三丁目 城京演藝館 電本二四一 十月十六日ヨリ毎夕開演 忌るゝな非常時…建武中興の祖神 大楠公劇 來る 新進氣鋭の熱血兒 遠山日登美 中村甑造 一黨

一行の熱演は必らず皆樣に大きなる感銘を與へるでせう…（以下不鮮明）

松竹直營 黃金町 電本二五六八 松竹座 十七日封切 京城神社大祭記念興行 蒲田本年度特選の金字塔 大船…東日連載小說 野村芳亭監督

街の暴風 ネオフイルムサンシラシス

旅鳥けんか友達 あらいやあよ

新興キネマ 京城明治町 中央館 電本二四一

浪花館 二百十日 男の掟

朝鮮劇場 ドン・キホーテ 公開 電光三六四

△お酒落王國 △ドンキホーテ

京城本町 喜樂館 日活直營 電本二六六 お酒落王國 女王様お命令 ウィリアム・ハクェー 夢の中のお嬢さん 血煙天明陣 朝日座 黑鷹丸

京寶館 伊村義雄一黨 隣りの八重ちゃん 流し 二人

大正館 松竹直營 井伊大老 風雲元祿史 懷かしの南部 人民

止血劑 トロムボゲン 喀血 血痰 鼻血 月經過多 痔出血 膓出血 一般外傷 紫斑病 血友病等 各科に賞用せらる 錠劑 二〇錠（〇・七〇） 二〇錠（一・二〇） 五〇錠（二・七〇） 一〇〇錠（四・八〇） 〔喀血の治療法〕申込無代進呈 株式會社 鹽澤吉友商店 大阪東區道修町 東京日本橋本町

天下無敵 此の一品 センロク 100 憧六ハストーブ 使用程眞價が現れる 經驗と學理の綜合製品 發賣元 大阪 株式會社 湯淺七左衛門商店

代理店 釜山本町一 山本吉松商店 … （以下各地代理店）

頭痛は ノーシン……一服で充分です

北鮮への快報 十年度羅津港建設費 六百七十萬圓
來秋に岩壁と雄羅鐵道完成
滿鐵重役會議で承認す

【大連十六日發】滿鐵建設局所管羅津建設事務所明年度事業豫算は港灣築造費を含み合計六百七十萬圓が滿鐵重役會議で承認され、近く經理部より關係ヶ所へ對し正式豫算の通知を發する筈だが、これより明年十月までに羅津港岸壁一ヶバース完成の豫定で雄羅線の鐵道が布設を完了、列車の運轉を見ることゝならう

九月中の對滿支貿易 輸出好調

【京城電話】九月中對滿洲國、關東州、中華民國及び香港貿易概況左の如し（單位千圓）

▲輸出　四四、九〇七　前年同期に比し一、〇九一增
▲輸入　一六、七七九　前年同期に比し二、六八減

右の如く輸出は百九萬一千圓（二分五厘）增加せるも輸入は二百二十六萬八千圓（一割一分九厘）減少し輸出入合計にて百十二萬七千圓（一分九厘）の減少となり而して一月以降の出超額は一億六千三百五十二萬一千圓となり前年同期に比し四千六百七十九萬三千圓の出超增である

米倉在倉高 四十八萬石

米倉會社に於ける十四日現在の在庫高は四十八萬八百四十一石で前月に比し十八萬七千八百四十九石の減少を示してゐる（單位石）

釜山	一二〇、〇三四
木浦	一〇〇、六七三
群山	一〇三、〇九二
仁川	一二三、二五三
鎭南浦	四一、七八九

勸銀新債券 第八回割引

勸銀では新に第八回勸業債券總額一千萬圓（額面二十圓發五十萬通）を賣出すことになつた、新券は賣出し價格十圓の債券十萬通を五組に分け總額五百萬圓に達するもので十月二十三日より三十一日までの間日本勸業銀行、日本勸業銀行の各本支店出張所及び代理店にて取扱ふ

平壤と大邱でも 瓦斯事業愈認可か
電氣事業者が兼營を申請中

總督府では既報の通り明年度より朝鮮ガス事業令を施行し、主要都市にはガス供給事業を電氣と兼營に經營せしめることになつたが之に先ち平壤の西鮮電氣大邱の大興電氣では數ヶ月以前總督府に對し瓦斯供給事業の兼營認可申請書を提出した、既報局でも右兩府に對しては兼營とすれば充分採算がとれるといふ見込が立つて居るので近日中に認可指令を出す筈である一方府側としても土地の買收其他の設備については認可になることを前提として諸準備を進めて居るので認可あり次第工作物に着手することになつて居る。恐らく來年六七月比には一般需要家に供給する運びにならうと見られてゐる

產業審議會設置 資源開發等を建議
けふ朝鮮商議臨時總會

朝鮮商工會議所聯合會臨時總會は十六日午後二時より京城商議所で開催、賀田會頭吉田副會頭以下議員十五其他職員有志職員等十九名出席し賀田會頭の開會の挨拶後、次の議案を上程、全員一致可決したが議案及びその理由は次の通り

一、朝鮮商工會議所定款中變更の件

理由　現在の常議員定員は四人であるが近時地方會議所の增設三を加へ會議所數は現在十四となつてゐるため此際二人の增員は必要である

（ロ）朝鮮產業資源開發に關する建議

理由　朝鮮の產業は資源に富み內地に對し一般經濟上に國防軍需に關係深きを以て（一）朝鮮の資源調査を急施し（二）資源の利用に關する研究試驗の急施を必要とする

（ハ）朝鮮產業審議會設置に關する建議

理由　總督府は嚮に始政十年目に當る大正十年に臨時產業調査會委員會を設置し產業對策を檢討したが、すでに十五年を經過して經濟情勢は全然變化して近くりく始政廿五年を迎へる狀態であるから總督府主催の下に大產業審議會開催が必要である

時潮で芽を吹く タングステン鑛業熱
價格は不況時代の倍額

最近業界の昂騰は鑛業朝鮮に相つぐ快報を傳へてゐるが、芽をふいてきたタングステン界にも數有新鑛發見、休坑復活等々相つぐ狀態で最近の目星いものを拾へば

咸南谷山の百年鑛山（宏氏經營）は從來有鑛として著名の山であつたが之に日本鑛業が早くより着眼し買收交渉が進んだ結果、最近金額でも一寸少ない價格百萬圓をもつて同鑛を買收、日鑛が積極的に稼行する事となつた、更に咸南端川郡下面の大平鑛山では新に約五十萬圓の新資本を投下して事業の擴充を計る事となり、右日鑛買收の百年鑛山に對抗する頗る大規模な出鑛計畫を進めて居る、その他この咸南谷山、江原道一帶では金鑛につぎ、タングステン熱が澎湃として擡頭してゐる

現在タングステン價格は每キロ當り一千八百九十圓前後で不況時代に比して倍額に近く、地價關係から鮮內の同鑛は金鑛と反比例的に頗る經濟的稼行が容易と云はれる

銀政策に就て 對支回答
米國拒絕か

【ワシントン十五日發】十三日駐米支那公使施肇基氏を通じ南京政府に手交されたアメリカの銀政策の對支回答に關しては國務省の要人も支那側も沈默を守つて居るが、權威ある筋より聞くに右對支回答は相當は友好的なりとはいへ內容は明確に支那の申出を拒絕したものと見て居る、併しながら支那の好意と繁榮とはアメリカの貿易發展の上に重要なる要素であるからアメリカとしては支那の立場を全然無視する譯には行かず、この見地から支那公使が十一月の選擧を前に銀價の金融を圖らんと焦慮し政府を牽制して居ることは事實である

出來秋の價格調節
豫算三千萬圓で全販聯を活用
荷見米穀局長が言明

【東京電話】荷見米穀局長は十五日の風水害對策關係府縣內務部長會議にて本年新米出廻り期節には米價を相當値に維持する必要があるから全販聯を中心として出廻り調節を爲さしむる方針で目下米穀資金三千萬圓を融通するにつき大藏省と交渉中であるが、鮮支地方に對しては依然必要に應じ擔償で買下げる意向である旨を述べ當面の政府の態度を明かにした

九月中の朝鮮財況
鮮銀調査

米　一百十日は內鮮共平穩に新市場の氣配果然、期近米共氣迷ひたるが四日に至り不出題念より硬化現物亦薄く日々擡勢に上値を辿り期近は七、八の昂騰なるも十一月限は新穀格の爲三十錢上伸び正米は三等合格品七十五錢無檢米は原料薄にて一圓二十錢の昂騰にて上旬を過ぎ中旬天候恢復を傳へて作柄見直され高値警戒乍ら掛下米も消化、浮動米薄の現狀に需給は圓滑ならざるも大勢は稍觀保合となり津須値動き四、五十錢なるも押目は相々買はれ正米は新高値を追ひ本旬中七十錢上伸び並に二十五圓台を突破するに至れり下旬は大阪を中心に颱風水害起り恐怖購送漸に二、三十錢高なりしが被害甚大判明と共に人氣沸騰し二十六日には期近米半一圓五十錢內外の昂騰となり又前半より三南內外の減收報に倚々人氣を煽り公定期近は一圓九十三錢中もの二圓一錢先物一圓四十九錢の昂騰を示し正米は二圓六十錢の上伸びなるも荷見物薄に商熱盛く强勢に越月せり

相場	上旬	中旬	下旬
京城正米	二三、六〇	二三、八〇	二三、〇〇

小麥　出廻は期待に反し僅々たるのみならず惡天候による品質低下の爲受授底讀く又小麥の自家消費意外に多く出廻減及受檢高は昨年同期に比し激減せり九月渡しとして先賣せし筋の買急ぎ品も出て中旬各品共四、五十錢方の下押を見せたるも內地颱風被害地の買需喚起產地品薄及期正米の狂騰好感下旬は四、五十錢方昂騰圓調裡に越月せり

相場	上旬	中旬	下旬
三等合格	三、八〇	二、三〇	三、六〇

粟　需要期にあらさるを以て商內頗る閑散なり下旬關西颱風は米の爆騰となり又大連銀價騰を受け强勢を示し越月せり

相場	上旬	中旬	下旬
鐵嶺	二、四五	二、四五	二、六〇
昌圖	二、四〇	二、三五	二、四五

大豆　滿大豆は歐洲輸出筋の買氣一服に反滿鮮豆もそれに連れ軟化途に新大豆出廻りを目前に買警戒となり產地一部手持筋の賣急ぎ品も出て中旬各品共四、五十錢方の下押を見せたるも內地颱風被害地の買需喚起產地品薄及期正米の狂騰好感下旬は四、五十錢方昂騰圓調裡に越月せり

相場	上旬	中旬	下旬
龍山	一三、六〇	一三、一〇	一三、六〇
連長	一三、四五	一三、〇五	一三、四五

綿糸布　上旬は商狀漸衡に細川し月末切迫と共に漸次高値を示し下旬近畿地方暴風雨被害判明と共に米高と內地小麥高とを移し產地商人は益々賣惜み底强く越月

砂糖　各社製造維協定關係にて供給不足を材料に暴騰したるも十月物出廻りを見越し漸落步調にて賣行良好なりしも中旬は不振、下旬は關西颱風による荷廻り薄く日米爲替下落に相場上伸氣運となりたるが一般小賣店は商談裡に越月せり

相場	上旬	中旬	下旬
三	A二三、四〇	二〇、三〇	二二、四〇
肩	二三、〇〇	二三、〇〇	二二、七〇

相場	上旬	中旬	下旬
二	號一〇、一〇	一〇、四〇	一〇、二〇
四	號三、六〇	一一、三〇	一一、一〇

金融　一般市況右の如くなるが金融方面は平穩越月せり因に府內組合銀行月末帳尻は預金總額一二三、九〇二千圓貸出總額一三三、三七四千圓にして前月末に比し預金一、一七九千圓の減少貸出一〇、一八五千圓の增加なり

落穗

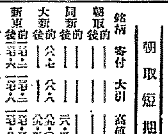

工業者大會の第一日、松本京畿道知事の招宴…主催者の挨拶宜しくあつて、その後工業協會バンザイと乾杯▲ところがその後一言居士賀田會頭、やをら立つて、京畿道バンザイと發聲した▲京畿道バンザイとは一寸考へたやうで、考へぬやうな▲北鮮羅津建設豫算、六百七十萬圓確認が可愛くて、安奉線開待遇の重役會で通過、自社投資の大連滿鐵が、今度北鮮へも大投資▲その後に來るものを考へると、よろこぶべきか、愁ふべきか

朝郵重役會 五分配決定 總會は卅日

朝郵では既報の通り十五日午後三時より同社において重役會を開催、各務朝郵社長も列席し森社長岡田山本、小畔各重役出席、當期決算案について附議した結果、當期株主配當は豫定の通り二分增の五分配と決定した當期利益金處分次の通り

當期利益金一四五、八〇〇圓▲前期繰越八三、三〇〇▲合計二二一、一〇〇▲この處分法定準備八、〇〇〇▲別途積立五、〇〇〇▲役員賞與一、〇〇〇▲配當（五分）七五、〇〇〇▲次期繰越八五、二〇〇

なほ今期總會は本月三十日午後一時より同社樓上において開催

工業者大會續行

全鮮工業者大會は十五日に引續き十六日も午前十時より京城公會堂において開き所定議案の審議を續行、午後は永登浦の工場視察をなす

參精の元賣捌權讓渡 元賣捌會社に

專賣局製造の蔘精元賣捌は從來貴生堂の手にあつたが、今回參精元賣捌株式會社に讓渡され、同社では平輪九一氏を專務とし、長谷川町京城ビル內に本社を置き一手販賣することになつた

鮮滿郵便爲替

全鮮郵便局所で取扱つた九月中に於ける滿洲宛郵便爲替の振出金額は三十六萬六千三百八十六圓であり又滿洲から朝鮮に宛てた振出金額は七十六萬四千八百三十九圓であつて差引三十九萬八千四百五十三圓は九月中に郵便爲替で滿洲から朝鮮に流入した譯である尚之を前年九月中の取組高に比較すると朝鮮引受滿洲拂にて約六割を增加して居るが滿洲引受朝鮮拂に於ては一割を減じて居る

倉庫貨物出入高

京城手形交換所調査による府內營業倉庫の九月中入庫高は前月繰越九萬九千七十五個四百七十五萬六千四百五十三圓、本月入庫高個數三萬五千七百五十九個九十九萬六千三百三十九圓にして本月出庫高は三萬四千九百一個、八十七萬七千百六十一圓で月末現在高は八萬二千九百四十八個、價額は百八十三萬五千六百三十一圓であると

農地令施行に伴ふ 不動產金融打合せ
東拓、殖銀、朝信の三社間で

東拓秋山金融課長殖銀飯島技術課長、朝信高橋技術部長は十五日參集不動產金融の技術的打合せを行つたが農耕地の抵當權設定及び擔保金融に關して農地令實施により發生することあるべき諸種の問題に備へる爲出來得る限り三社間協調して貸出に當る事を申合せ更に今後起る諸問題に對しては其の都度協調して調査研究する事になつた

朝鮮取引所證券取引員
松山主計商店
京城府黃金町

株式 一齊見送 持合

前場　前日不勢のあと今朝は外電も不味を惡じ氣迷ひ濃厚に手も見送り人氣のところ阪地の小甘さを眺めて新東一三七圓二と同事大新八八圓七と二安日產も手掛者無の折柄とて無活氣閑散の寄付にていづれも三、四〇錢の動きをみせたるのみに冴へず拓新九圓一とあり結局新東一三七圓二と同事に引け付き大新八九圓丁から八圓八日產一二一圓八から一圓七と手堅く保合つて引けた

後場　引續き見送られて人氣冴へず新東一三七圓六と四高大新十中日產一二一圓八と一高に寄付いたがあと、この邊保合く推移した

實物不味閑散

前日は區々部分的に小高下を演じたが今朝は人氣全く冴へず二、三十錢の動きをみせたるのみにて全く閑散に了つた▲滿洲工廠二四圓五▲帝國火藥二五圓六▲東洋レーヨン新八九圓九▲日本電力五二圓三▲第二エタバイ一九圓丁▲東邦電力六一圓五▲エタバイ新二〇圓六▲三菱鑛業一二圓五▲ホップビール七圓一▲日滿亞麻一〇圓四九▲日滿アルミ二八圓八▲帝糖新一五圓四（出來高四八〇）

低迷の外なし

前日不勢のあと今朝は一齊保付きの寄附きをみせ大新新東日產共に三、四〇錢方の動きをみせたのみで新規の商內皆無といつた有樣で仕手の一齊見送りに妙

京城府明治町二丁目三
秋田株式現物店
電話本局（二）四〇一〇番

（十六日正午調）

山本株式現物店
京城府明治町二丁目

山源株式日報

昧なき趨面と化して了つた、而もこの連日閑散とあつては閑散に擴なじで相場も從つて動きやうがない、而も政局不安外交不安は漸次その濃度を加へつゝあるかにみられ在滿機構問題の紛糾は今の所收拾の見込つかず一方ワシントン條約の廢棄通告は

▲今朝は相場は全く動かず焦付く始末で手掛り皆無で當分この持合持續の外ないやうに見受けられる▲政局不安と軍縮豫備會談は目捷に迫るなど緊迫せる空氣は矢張り大きな重壓となつて來る恐ふ無方な內閣では輔りないこと夥しい▲併しこの持合を眺めては靜觀休養の外ないが賣方としては今一度賣つて出んとの氣勢もみえる人絹株が狙はれてゐるやうだ▲この一角から崩れ出したら一波瀾は免れないし買方も軍需工業株あたりから堀つて出るとなれば相當活氣ある展開をみせやう▲夫れには軍需インフレは續行必至ながら農村インフレが鬪ふて來ねばなるまい▲持合分散の時期如何であるが暑が暮らねば大きな動きは望めないとみられるからそれ迄自重第一のことだ▲選擧物も張り冴へず一、二〇錢の小浮動でお茶を濁し市場は夏枯れ時代を思はせるやうな閑散振りである

再檢討を要す

目捷の間に迫つてこの緊迫せる空氣は一つの重壓感となつて市場を押へてゐる、而も過般來材料出盡しとあつて仕手の强弱觀も區々一致せずこの邊に低迷當分この持合持續に休眠する外ないものと見受けられる

財界の前途に對しては大勢樂觀との觀測は未だに有力であるが基調その物に急激な變化なしとの大勢觀であつた景氣構成の動向についてはは今次の大風水害を一轉機として再檢討すべきではあるまいか、關西の大風水害によつて復興資金の放出物資の需要增加勞銀の騰貴等によつて商品界には早くも活況が訪れこの好調は相當期待出來る、之は永續性のものではない、この反面に於て自力復興のために自己資金による者が多いとせば銀行の貸出增預金減となつて金融界も一異變あるやも知れぬ又災害地には相當の時日を要し被害見越り約三千萬圓に近い輸出工業軍需工業の中樞地帶で之が復舊による貿易尻の惡化も考へられる、とすれば復興インフレと相殺して孰れが大きいかと云ふことになる更らに觀角を轉じて農村をみるに米の大凶作で收穫豫想五、三三〇萬石で商品米として賣出さるゝ數量は僅かに二、四五〇萬石、石二七圓と押へ前年に比し農家の收入は三億三千萬圓を減ずるこれに養蠶收入減二億八千萬圓を加へる皆に七億近い收穫減となり農村恐慌に拍車をかけるこれに政局不安外交不安が加重して今日の低迷人氣を醸なしてゐるとすれば、軍需インフレの强行持續、更らに農村インフレの强行日時間の好轉等が伴はねば依然壓迫材料の方が仕勝つてゐるかに見受けられる、併し基調惡化ではないとは云へ慎重檢討の要があらう

ブルとベアー
新東逆日步訂正

連日逆日步をつゞけた新東は十六日逆日步を訂正したが朝新大新日產新日券は依然逆日步である

朝新　▲賣方小林一〇〇日井九〇大原五五〇德泰五〇山口三三〇〇松山一二〇吉村一一〇立山一三〇內海一〇〇日榮一一七〇北二五〇大原一〇〇德泰一〇〇山口一〇〇京證一九〇成濟七〇松山二五〇吉野一二〇金益二一〇東證二二〇立山二〇丸星二〇新田三九〇內海五三〇日榮四〇孫謙八〇山本一〇〇

新東　▲賣方小林二〇〇〇金光一七〇日井三四〇德泰九〇山口三〇〇京證一五〇松山五〇吉野一〇〇金益一〇〇田中六〇〇內海二二〇日榮三一〇孫謙一〇〇〇立山一三〇〇丸星一〇〇新田五〇〇全北一六〇大原一二六〇山口一〇〇京證三五〇成濟五〇松山九〇吉野七三〇金益三八〇東證五七〇田中五〇立山二〇〇丸星一〇新田八三〇內海一〇〇孫謙二八〇山東一六〇

◇東京株式長期（問題）

食網　一六〇、二〇　不申

鐘紡	不申	不申
同新	一三三、〇〇	不申
東新	一三三、五〇	一三三、二〇

東京國債市場　▲甲五分利不申▲一回五分利九八八〇▲二回四分利九八七〇▲佛貨四分利不申

大原現物店
京城明治町
代表電話本局四一七〇
◎本日ノ動キ（午一時半京城電話）
大原證券株式會社
朝鮮取引所證券取引員

期米 氣迷ひ乍ら 手堅

後場　今朝は天候恢復各地の賣りを眺めて當二七圓二一錢中二五圓七〇錢先は二五圓七〇錢と前日大引値より四丁高に寄附き二七圓六五錢と小弛みあと連節六〇から六一、二錢とところに保合ひ二五圓六八錢と下げつて引けた

後場　前場下澁りのあと當二七圓四五錢中不申先は二五圓六五錢と同事に寄附き二七〇錢と小締りこの邊持合商狀であつた

氣迷ひ深し

今次の暴落は朝鮮及び北米安による事は勿論であるが採算上から見て中限或は先限に引合ふ新米が實際手に入るかどうかに對する疑問もある、假りに一時新米氣分で叩き込んでも結局は第一回豫想の數字が示す如く需給觀に支配されて相當危險性を有する米でないかとの不安がある爲めに高値から百丁も押すと一方買方も躊躇の姿であるそれかと云ふて早場の新米が日々出廻りを增加し天候好く

相場は硬軟双方共氣迷ひを深くし一寸手が出せなくなつた▲何分正米との採算から云ふて三期共引合ふ米は一つもなくそれかといふて新米の現物が日々增加するを眺めては迂かり賣進まれない所である▲近へは買方の渡米が旨く渡ふか問題となつて居る際である、弱氣も一應考慮を要するらしい今朝產地から來た人の話に依ると相場の暴落によつて、農家も賣り物急がなくなつたとか▲それからあぬか本日正米は買物薄を告げたかくシッカリして來た▲して見ると期近に對する賣方の玉が渡米化すのも値段次第で移るのかも知れない

買賣は 現物證券 有價證券
小林幹三商店 現物部
電話本局 一九一六 二九〇〇 四二〇八 二二九

新穀の渡米化 至難と見らる

目下朝鮮における在米を見ると政府の保管米を除くと民間の持米は何所の集散市場も皆無の狀態である、從つて實需は新米を購入し需要者へ配給されて居るので例年に比較すると新米を

十錢月末限みの二十六圓九十錢見當であるが產地の出廻りは二日間に亘る雨のため賣物薄の姿である而して月末限みは何れも定期々近に對する引當米の買附けが多い狀態であるが何分高値から一圓以上暴落した揚句とて產地も幾分澁渋つて居るものの如くである

月末切迫につれ 期近波瀾含み

阪地では既報の如く當市共東京筋の賣りに石井一派の買向ひで四ッに取組み之れが成行きは頗る注目されるに至つてゐるが當市場においても期近は丸ウを根據とする地場有力者の買押りに對し丸福金メ等から新米の見越し賣りが行はれ之れが惡く渡米化すか否やが注目の焦點となつてゐる而して今日迄の經過から見ると買方側は頗る不利な立場にあるが如く見えるも賣方中には未だ空賣り筋が相當に多い事や買附けが豫定通り渡つて來るかが疑問とされて居るので買方の態度如何によつては納會が切迫するに從ひ再び引締るのではないかと觀測されてゐる狀態である

朝取期米本玉表

當限賣方		同買方	
(甲)	六、四〇〇	(甲)	二〇、六〇〇
(乙)	一、一〇〇	(乙)	一、〇〇〇
(丙)	二、〇〇〇	(丙)	一、〇〇〇
(丁)	九、〇〇〇		
(戊)	一、一〇〇		
中限賣方		同買方	
(甲)	一四、九〇〇	(甲)	一一、八〇〇
(乙)	二、〇〇〇	(乙)	一九、二〇〇
(丙)	三、〇〇〇	(丙)	八〇〇
(丁)	二、〇〇〇		
先限賣方		同買方	
(甲)	一一、七〇〇	(甲)	一一、〇〇〇
(乙)	一、一〇〇	(乙)	一一、〇〇〇
(丙)	九、〇〇〇	(丙)	一、〇〇〇
(丁)	四、一〇〇		八〇〇
(戊)	五、四〇〇		
(己)	二、四〇〇		

外電（十六日）

倫敦銀 新	二四片八分ノ七
米棉	二十五錢安
印棉	十錢高
スチール株	三三弗八分ノ三
アナコンダ株	一一弗四分ノ一
米日爲替	二八弗七五仙
英米爲替	四弗九一仙四分ノ一
紐育銀塊	五五仙四分ノ一

株式（十六日）

朝取短期

銘柄		寄付	大引	高値	安値
朝取	前	—	—	—	—
	後	—	—	—	—
同新	前	—	—	三六、五	三六、五
	後	—	—	—	—
大新	前	八六、七	八六、八	八六、八	八六、七
	後	八六、八	八六、八	八六、八	八六、八
新東	前	一三七、二	一三七、三	一三七、三	一三七、〇
	後	一三七、六	一三七、八	一三七、八	一三七、五
日產	前	一二一、八	一二一、七	一二一、八	一二一、四
	後	一二一、八	一二一、七	一二一、八	一二一、一
拓新	前	—	—	九一、二	九一、一
	後	—	—	—	—
日發	前	—	六六、〇	六六、〇	六五、九
	後	—	六六、〇	—	—
同新	前	—	—	—	—
	後	—	—	—	—
帝人	前	—	—	—	—
	後	—	—	—	—
同新	前	—	—	—	—
	後	—	—	—	—
鮮銀新	前	—	—	—	—
	後	—	—	—	—
安取	前	—	—	—	—
	後	—	—	—	—
鎭取	前	—	—	—	—
	後	—	—	—	—

東京新東取組　賣買 三五一 （一三七、八四）

東株短期

銘柄		寄付	大引	高値	安値
新東	前	[illegible]	[illegible]	[illegible]	[illegible]
	後	[illegible]	[illegible]	[illegible]	[illegible]

大株短期

銘柄		寄付	大引	高値	安値
大新	前	八六、八	八六、九	八六、九	八六、八
	後	八六、九	八六、九	八六、九	八六、九
鐘新	前	[illegible]	[illegible]	[illegible]	[illegible]
	後	[illegible]	[illegible]	[illegible]	[illegible]
日產	前	[illegible]	[illegible]	[illegible]	[illegible]
	後	[illegible]	[illegible]	[illegible]	[illegible]
新東	前	[illegible]	[illegible]	[illegible]	[illegible]
	後	[illegible]	[illegible]	[illegible]	[illegible]
日發	前	[illegible]	[illegible]	[illegible]	[illegible]
	後	[illegible]	[illegible]	[illegible]	[illegible]
日毛	前	[illegible]	[illegible]	[illegible]	[illegible]
	後	[illegible]	[illegible]	[illegible]	[illegible]
滿一	前	[illegible]	[illegible]	[illegible]	[illegible]
	後	[illegible]	[illegible]	[illegible]	[illegible]
帝人	前	[illegible]	[illegible]	[illegible]	[illegible]
	後	[illegible]	[illegible]	[illegible]	[illegible]
日レ	前	[illegible]	[illegible]	[illegible]	[illegible]
	後	[illegible]	[illegible]	[illegible]	[illegible]

朝取算定と日步

銘柄	算定	日步	代引
朝取	[illegible]	[illegible]	[illegible]
同新	[illegible]	[illegible]	[illegible]
大新	[illegible]	[illegible]	[illegible]
帝人	[illegible]	[illegible]	[illegible]
新東	[illegible]	[illegible]	[illegible]
拓新	[illegible]	[illegible]	[illegible]
日產	[illegible]	[illegible]	[illegible]
日發	[illegible]	[illegible]	[illegible]

東京現株

銘柄	値	銘柄	値
東株	[illegible]	朝鐵	[illegible]
同新	[illegible]	同新	[illegible]
鮮銀	[illegible]	東拓	[illegible]
同新	[illegible]	同新	[illegible]
臺銀	[illegible]	富士紡	[illegible]
同新	[illegible]	日石	[illegible]
東電新	[illegible]	鐘毛	[illegible]

朝取短期建玉表

銘柄	賣方	買方	總玉數
朝取	[illegible]	[illegible]	[illegible]
同新	[illegible]	[illegible]	[illegible]
大新	[illegible]	[illegible]	[illegible]
新東	[illegible]	[illegible]	[illegible]
拓新	[illegible]	[illegible]	[illegible]
日發	[illegible]	[illegible]	[illegible]
日產	[illegible]	[illegible]	[illegible]
滿一	[illegible]	[illegible]	[illegible]

短期　二、五六〇枚　累計　六六六、四〇〇枚

大株長期

銘柄	前寄	前引	後寄	後引
大新	[illegible]	[illegible]	[illegible]	[illegible]
同新	[illegible]	[illegible]	[illegible]	[illegible]
日產	[illegible]	[illegible]	[illegible]	[illegible]
同新	[illegible]	[illegible]	[illegible]	[illegible]
郵船	[illegible]	[illegible]	[illegible]	[illegible]
同新	[illegible]	[illegible]	[illegible]	[illegible]
鐘紡	[illegible]	[illegible]	[illegible]	[illegible]
同新	[illegible]	[illegible]	[illegible]	[illegible]
鐘紡	[illegible]	[illegible]	[illegible]	[illegible]
東新	[illegible]	[illegible]	[illegible]	[illegible]

金融（十六日）

△月銀帳尻　發行高 一、二〇三、一三四 增 三八、二二五　正貨準備 四八一、三二四 增　預金高 [illegible]　貸出高 [illegible]

△東京コール　翌日拂 〇六二五より〇六五〇　無條件 〇六五〇より〇七〇〇　普通 〇七〇〇より〇七五〇

△鮮銀帳尻　發行高 一三四、四四五、六八〇　正貨準備 八四、八〇八、二三五、四四〇　保證準備 四九、六三六、二一〇、二四〇

米（十六日）

朝取仁川

	當限	中限	先限
前場 (一)	二七、二一	二五、七〇	二五、七〇
(二)	二七、〇五	—	—
後場 (一)	二七、四五	不申	二五、六五

東京期米

	當限	中限	先限
前場 止め	[illegible]	[illegible]	[illegible]
後場 止め	[illegible]	[illegible]	[illegible]

大阪期米

	當限	中限	先限
前場	[illegible]	[illegible]	[illegible]
後場	[illegible]	[illegible]	[illegible]

大阪期米喰合

	賣方	買方	取組高
當限	[illegible]	[illegible]	[illegible]
中限	[illegible]	[illegible]	[illegible]
先限	[illegible]	[illegible]	[illegible]

各地期米

	前寄	前止	後寄	後止
△兵庫	[illegible]	[illegible]	[illegible]	[illegible]
△下關	[illegible]	[illegible]	[illegible]	[illegible]
△名古屋	[illegible]	[illegible]	[illegible]	[illegible]
△釜山	休會	—	—	—
△大邱	休會	—	—	—

商品（十六日）

	前寄	前止	後寄	後止
△群山	[illegible]	[illegible]	[illegible]	[illegible]
△木浦	[illegible]	[illegible]	[illegible]	[illegible]
△鎭南浦	[illegible]	[illegible]	[illegible]	[illegible]
△大阪綿糸	[illegible]	[illegible]	[illegible]	[illegible]
△橫濱生絲	[illegible]	[illegible]	[illegible]	[illegible]
△大阪棉花	[illegible]	[illegible]	[illegible]	[illegible]
△大阪人絹	[illegible]	[illegible]	[illegible]	[illegible]
△大阪砂糖	[illegible]	[illegible]	[illegible]	[illegible]
△安東國幣	[illegible]	[illegible]	[illegible]	[illegible]

▲現物最優等五一五圓

仁川在米內譯

十五日現在の仁川在庫米の內譯左のごとし▲政府所有米玄米四斗入二三二、五五二瓩同玄米四斗入八六、九五二一瓩同籾入一八、五五九瓩▲民間所有米玄米四斗入四二三瓩同四斗入一六三瓩籾なし

產地賣澁る

丸セ中立組合に於ける本日新米の出來値は直積みで二十七圓四十錢見當である

早喰されて居る數量は可なり多い模であるのみか思持有が朝鮮に於ける保管米をまた押下げないと各精米業者は新米のみを原料とするの外ないので今後出廻る米は大部分これに吸集され定期の渡米となる餘裕を見るのは十一月以後でないと不可能だと見て居る向も尠くない狀態である

堂島前場手口

新米出盛りを控へて高値には兎角賣り急ぎ買り時で伸悩み▲賣方地場、中東京筋、正米筋▲買方地場、米客筋、西山筋、神戸筋、中の谷

仁川（不變）　丸仁直越三等二十七圓四十錢月末越三等二十六圓五十錢年內越三等二十七圓四十五錢今摺三等二十七圓二十五錢四等二十七圓十錢不合格米二十四圓一錢白米十一圓九十錢籾殼良種七錢二厘在來種七錢五毛で何れも前日と保合である

大豆　龍山三等十四圓十錢運長汝山三等十三圓九十五錢鎭原金汀南市三等十三圓六十錢海州水原三等十三圓四十錢天安四等十二圓三十錢で何れも前日と保合である

南浦（小弛）　天候良好と新米の賣物漸增とで買人氣化し氣配十錢方更らに續落した丸ナ三等二六、八〇四等二六、六〇一白一〇、八〇（新米）

釜山（軟弱）　昨週で市場休會乍ら天候恢復に一、二十錢方押され軟弱の唱へであつた

大邱（頭重）　秋祭りにて休商なるが新米壓迫を氣構へて頭重く品により五錢安を唱へてゐた

群山（保合）　出廻十三輛、內地需要も必要小口に過ぎないため落氣海の市況乍ら定期下落りかた々々引國保合薄々三等二七、九〇四等二七、七〇一白一三〇〇（何れも新米）

木浦（下支）　出廻三輛昨暴落の直後とて一般に賣惜み定期小腱りかた々々値惚れの小口買物も潛み下支へ商狀となつた丸木三等二七、四〇四等二七、二〇一白一一、五〇

東京深川在米高　十六日現在は七千六萬三千七十八俵と前日の在米に比較して一萬七千百二十二俵の減少なり

阿波共同汽船出帆

利通號　威海衛、芝罘、大連行　十月十九日午後入港　十月廿一日午前出港

第三共同丸　鎭南浦、大連、天津行　十月十五日午後入港　十月十七日午前出港

長山丸　時入出港

代理店　野口商會　電話二四〇番

○朝鮮鐵道局線聯絡荷物取扱 仁川海岸町 ジャパンツーリストビューロー 京城三越支店內 案內所

朝鮮郵船出帆

◎貨物低廉　中食事附　▲日的客御便り

橫濱直行　長白山丸 清津五日 雄基三日 東京—橫濱—清水—名古屋—神戸—關門

東京行　雄基三日 清津七日 釜山—門司—大阪—名古屋—橫濱

東京行　新京丸 雄基十日 清津十日 元山十日 釜山—關門—名古屋—清水

江原丸　仁川三日 群山三日 木浦三日

名古屋行　咸鏡丸 新潟 雄基四日 清津五日 元山七日 釜山—關門—阪神

大阪行　立神丸 雄基元日 清津元日 元山一日 釜山—關門—神戸—大阪

大阪行　全羅丸 漢城丸 仁川三日 鎭南浦三日 群山三日 元山二日

大阪行　北鮮丸 櫻島丸 新潟 博多 清津三日 仁川三日 鎭南浦三日 神戸寄港

敦賀行　慶安丸 仁川三日 群山三日 木浦三日

伏木七尾・新潟行　雄基三日 清津五日 元山十日 城津十日 敦賀寄港

鹿兒島・三角行　仁川四日 群山五日 木浦六日 長崎寄港

上海行　平安丸 仁川十日 鎭南浦十日 安東—大連寄 博多直行 長崎寄港

青島行　京畿丸 仁川六日 鎭南浦十日 大連寄港

大連行　錦江丸 仁川六日 鎭南浦九日 大連寄港

浦鹽行　元山九日 清津三日 雄基三日

日本郵船定期出帆

▲右ノ外臨時臨時船ヲ配船致シ船腹ノ潤澤ヲ受計ヒ居リマス

	船名	寄港	日付
歐洲行	白山丸	橫濱 神戸 門司	十月十四日 十月十八日 十月廿一日
桑港行	龍田丸	橫濱 神戸	十月廿三日 十月廿五日
濠洲行	香取丸	橫濱 神戸 長崎	十月十五日 十月十九日 十月廿二日

朝鮮郵船株式會社

京城南大門通り五ノ一　代表電話本局四一九五番

釜山支店 大倉町 電話長四〇三番
元山支店 海岸通 電話長一三四番
仁川出張所 港町 電話長三五一番
京城代理店 朝鮮運送會社 電話本局四七〇〇番
仁川代理店 朝鮮運送支店
群山代理店 群山海運會社
木浦代理店 朝鮮運送支店
鎭南浦代理店 大池回漕店
元山代理店 朝鮮運送支店
城津代理店 國際運輸支店
清津代理店 國際運輸支店
雄基代理店 國際運輸支店

京城日報
朝刊 本紙朝夕共十二頁

令女界 十一月號

悲しいときには優しい慰めを、うれしいときには甘い夢を！令女界がいつもあなたの親友である所以です！

詩篇…
野分の朝…吉田絃二郎
信濃哀吟…西條八十
異紅の絲…佐藤惣之助
秋のソネット…大木惇夫

歌篇…
晩秋初冬…岡本かの子
初霜…今井邦子
山にあそぶ…茅野雅子

落葉に寄す(實話)…
落葉の處女…瀧川千代子
霧の中の生活…

Miscellanées…
哀しき訣別(詩)…小林英俊
頬うつ雨(詩)…丹野正
金澤抒情詩(詩)…石崎十生
流行の設計…松井直樹
スクリーンクラッシュ…大黒東洋士
樂壇アラベスク…岡・坂田
秋のファインプレー…新淺儀集團

晩秋抒情(隨筆)…新居格
集立ちの歌(長篇)…久米正雄
碎けたる幻影(小說)…南部修太郎
瑕ある珠(小說)…北川千代
膝の上の詩集(小說)…楢崎勤
G線のないギター(小說)…藤浦洸
紅蘭譜(長篇)…北村壽夫
◇劍俠哀怨譜(讀物)…畑喜代司
◇S子の遺書(讀物)…古賀殘星

若草 十一月號

淚の特輯
家亡き父を偲びて(絕筆)…竹久夢二
秋風よ情あらば…竹久虹之助
哀しみの花束…竹久不二彦
ゆめ・たけひさ・ぼうと・すうべにあ…家譜

關西レヴュウ風景
寶塚…石川進・横井福次郎
松竹…横山隆一・清水崑・小關まさき

誌上封切映畫
商船テナシティ
第三階級
三日姫君
今日の男性
月光假想曲
虹の都へ

定價四十錢

文藝時評…藤原定

創作
的場カクコ…井伏鱒二
へんな空氣…北村壽夫
葬式横町…木村庄三郎
無花果の實一つ…宮城聰
慄へる木…ファレール

演劇に於ける諸問題…上泉秀信
映畫時評…楢崎勤
三つの美術展…横川毅一郎
コレット論…小松清
純文學の興亡…矢崎彈
風致區域の散歩…春山行夫
藝術歌謠三篇…大木惇夫
觀念詩集…林容一郎
貧乏浮說圖…中村萬九
國展の立場…宮田重雄
名詩名鑑…
推薦創作二篇

追憶 竹久夢二の二
春を待つ(遺稿)…竹久夢二
竹久夢二の想ひ出…正木不如丘
夢二の死を悼む(詩)…井上康文
夢二君を思ひて(歌)…岡田道一
京都時代の夢二…福井淳
夢の小部…北村秀雄

定價三十錢

寶文館發行
東京市日本橋區室町四 大阪市東區北久寶寺… 振替東京… 大阪…

商業登記公告

[illegible]

春川支廳

商業登記公告

[illegible]

水原支廳

[illegible]

裡里出張所

商業登記公告

[illegible]

群山支廳

公告

[illegible]

商業登記公告

[illegible]

安州支廳

商業登記公告

[illegible]

開城支廳

維新十傑 實錄

全十卷豫約募集

第一回配本第一卷

西郷南洲 上

巨人の全貌を活現して當代に檄す快篇

目下發賣中 即刻書店にてお求め下さい！

[illegible]

一冊一圓半
四六判型各六百頁總クロース裝函入高級製本
毎月一回配本十ヶ月完了 送料 全國十六錢

東京日本橋吳服橋三
振替東京一九六三九
平凡社

內容見本贈呈 はがきで申込下されば即時御發呈申上ます。

全十卷興趣無限の內容

第一卷 西郷南洲（上） 生ひ立ちから島津家騷動の秘話を語り江戸開城に至る囘天の大業を物語る。
第二卷 西郷南洲（中） 新政府樹立後鹿兒島にかへり藩政改革を經へ征韓論の紛糾を敍す。
第三卷 西郷南洲（下） 私學校の建設より西南の役の經過を細敍し戰敗より城山の終焉を敍す。
第四卷 木戸孝允（上） 生ひ立ち木戸準一郎として知らる幕末の活躍を語る。
第五卷 木戸孝允（下） 新政府の中心人物として新日本の建設に偉大政治家としての全貌を寫す。
第六卷 大久保利通 幕政革政の主領となつて活躍せる頃より明治十一年刺客に斃るゝまで。
第七卷 勝海舟 西郷南洲の會見から、幕府第一の人物としての大事を恐れぬ識見を語る。
第八卷 岩倉具視・三條實美
第九卷 坂本龍馬・中岡愼太郎
第十卷 吉田松陰・高杉晉作

秋十月遂に讀書界の王座を占む！

店頭最高の賣行

時代だ！良書だ！發表以來全國より申込殺到！面白さと爲になる點で維新人物史談は實に天下一品！維新回天の偉業の中心人物十傑を廻つて登場する數百人の大人物、何れも面目躍如として維新改革の大繪卷は展開する。昭和維新の絶叫せらるゝ今日、本書の出現は正に大旱の雲霓であらう。

ビスコ

お菓子のインテリ

おロは正直

おいしいと申されます。大人にも子供にもよいと申されます。發賣してから一年半、賞讃の聲に包まれたビスコは果報者です

中村静博士發明
グリコ株式會社製

躍進！躍進！ノーシンのんで更に大躍進！

清酒の精華

最高品 鮮産第一

カンホタン
釜山 馬山
原田吟釀

ライトインキ

2オンス入 スポイド付 正價30セン

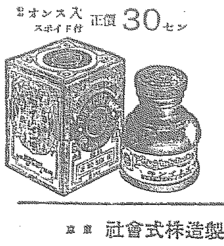

滿足

此の言葉はライト御愛需家の一致的御批評!!!

（大壜 小壜 各種…… 全國の文具店にあり）

本舗 篠崎インキ製造株式會社 東京

消化祭 口香料 仁丹

健康を養なふ方途こそは常に万人の最大關心事……されど解決の鍵は仁丹にあり 隨時隨所の御活用に最も便

ローズ十錢包に此の容器進呈中

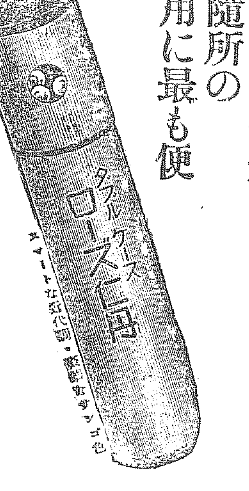

仁丹本舗 森下博營業部 大阪

唐澤醫學博士推奬

セキ止メに ベルマン
安全でヨク効く
ぜんそくに ベルマン
發作を防ぎ息苦しさを和ぐ
百日咳に ベルマン

ベルマンは鎮咳、祛痰の作用顯著の藥品を使ひ、中毒性なく、常に心臟衰弱を防止する作用ある故、一般咳及び、喘息、百日咳等慢性症狀に最も好適

今日！最後の斷案
警察の憲兵化防止を明記し既定方針で進まん
事態の遷延絶對に不可
臨時閣議を開催

【東京電話】在滿機構改革問題は現地關東廳、關東軍、拓務省、陸軍省の對立は益々激化して遂に聲明戰となり愈々紛糾し、このまゝ放任するにおいては事態は益々惡化し、收拾し難き狀態を惹起するの恐れあるため、政府は十六日の閣議で岡田首相、廣田外相、林陸相等より現地の報告ならびにこれに對する關係方面の意見を說明した結果、この問題は速かに解決するにあらざれば問題を惡化せしめるのみならず、對滿國策に關し國內に意見對立するが如き誤解を招く恐れあり、更に軍縮問題の如き重大會議を控へてかゝる問題で爭ひを續けてゐることは國際關係に惡影響を及ぼす恐れあり遽かにこれが對策を決定することゝし、これが解決策として政府がさきに決定せる在滿機構改革案の決定を變更せしめず、その範圍內において解決案を決定するといふこととなり各閣僚は右關係閣僚よりの報告を基礎としてこれが對策を練り、十七日午後三時より臨時閣議を開きこれを持寄つて解決策を講ずることに政府の根本方針を決定、愈々十七日の臨時閣議においてこの問題に對する解決策を決定することゝなつたが

政府としては十七日の閣議で根本方針を變更せざる範圍內において警察の憲兵化を防止する主旨を官制に明記する等、警察官の意向をも酌みたる妥協案を作成しこれを關東廳警察官に內示して諒解を求め、もしこれに反對するが如き場合には斷然これを強行する方針に岡田首相以下各閣僚の肚は決定してゐるのであるから、十七日の閣議においても右の如き方針に決定し關東廳に內示諒解を求め關東廳側が右に對して反對を叫ぶが如き場合は、政府は盡すべきは盡したとの理由で權力により嚴重取調をなし強行する方針であるから、この政府の強硬方針に對し關東廳および拓務省が如何なる態度に出るか政府の運命を決する重大問題として各方面より重視されるに至つた

陸相ら聲荒げ激論
遂に意見は一致せず
十六日の閣議は即決、遷延で揉める

【東京電話】紛糾に紛糾を重ねて居る在滿行政機構改革の鍵を握るものとして各方面より注目されて居た十六日の定例閣議は、午後一時より首相官邸に於て開催、岡田首相以下全閣僚出席(山崎農相缺席)、直ちに在滿行政機構改革問題を上程、岡田首相より說明あり懸案交渉の結果林陸相より即時斷行說を提唱し

今日の如く事態を紛糾せしめたるは全く政府の優柔不斷に依るものである、依つて此の際直ちに閣議決定の如く斷行し政府の威信を明瞭に示すべきである

と斷然強硬論を主張、之れに對し二、三閣僚は贊成したるも他の閣僚より

現地中央相呼應して形勢今日の如き險惡なる際改革案を斷行するは極めて危險である、政府は宜しく何んらかの方法を講じこの際善處すべきである

と自重論を述べ、各相間に激論を交はすこと三時間半に亘つたが、林陸相の如きは聲色を荒げて自說を強調し、閣議として未だ嘗つて見ざる程の緊張激論に終始したが要するに本日の閣議では意見の一致を見るに至らず、何れも自說を強硬に固はすのみで果てしがないので、午後四時十五分に至り岡田首相は

今日は遺憾ながら閣議の意見一致を見ることが出來ない、依つて十七日は祭日ではあるが午後三時から臨時閣議を開き、本案の閣議を續行して檢討したい

と言明しそのまゝ散會した、併しながら果して十七日の臨時閣議で本問題が纏まるかどうかは全く何人も確信を有せず若し本問題にして閣議の一致を見る能はざる以上內閣は總辭職の外なかるべく即ち政局は俄然危機に陷つた譯である

まだ不明だ 後藤內相談

【東京電話】在滿機構改革案につき本日の閣議ではまだ十分議論が盡せないので、明日これを繼續する譯だ、明日決るかどうか明日になつて見ねば判らぬ

必ず解決 町田商相談

【東京電話】町田商相は語る 今日の閣議の內容は絶對秘密を申し合せたが、兎角首相の肚も決つたから、明日は必ず解決し得るものと思ふ

豫測出來ぬ 內田鐵相談

【東京電話】內田鐵相は語る 本日の閣議では强硬且重申の各論あり遂に意見の一致を見るに至らず散會となつたが、閣僚中には是非本日中に纏め上げようとて今夜中に[illegible]からと主張する者もあつたが、他の閣僚中に都合の惡いものがあつたので明十七日午後臨時閣議を開くことになつた、明日中に纏まるかどうかは今のところ豫測出來ない

菱刈關東長官 三局長を招致

【新京十六日電通】菱刈關東長官は十六日在滿機構に反對せる關東廳の日下內務、中村財務、大塚警務の三局長の出京を命じた、長官は一般關東廳職員の鎭撫を要求したる後若し之を肯んぜざる場合は其の威力を以て鎭壓することゝなつた

拓務抗議書
關東軍聲明に對し

【東京電話】關東軍の聲明に對し拓務省は十六日夜左の如き抗議書を發表した

昨十五日在滿機構問題に關し關東軍幕僚談として發表せられたるものは全般として事實に反するところ多々ありと認められるが、その中にも當省が關議を阻止すべく關東廳員を煽動云々とあり、又嘉に當省より出張せしめし八田、森重兩事務官の行動に言及した一節があるが、右は事實を歪曲し誹謗したといふべく遺憾に堪へざるところである、當省としては本問題に關聯する關東廳員の動向については極めて之れを憂慮し

苟くも煽動 し節度を失し常軌を失ふとなきやう嚴督上適當の處置を講ずるところあり又八田、森重兩書記官は專ら現地の事情を視察し關東廳員の意向を聽取したのみであつて、同廳員を煽動しその動向を激成せしめたる事實は毫も存せざるところである、且上の如く關東軍幕僚談中當局の職權上の措置に關する問題は、肝督の事實を偏構するものであるとは遺憾に堪へないことである。當省としては國家のため速かに事態の圓滿收拾を祈念し極力努力しつゝあるものである

陸軍側と警官代表
會見物別れに終る
十六日陸軍省にて激論二時間に亘る

【東京電話】在滿機構改革反對陳情のため關東廳警官代表十四名は十六日午前十時半陸軍省を訪問、林陸相、橋本次官等不在のため第一會議室で平井一等主計、增田大尉、大城戶中佐、佐莫方大尉もオブザーヴァーとして出席、同十時四十五分兩者の會見が行はれた

平井一等主計は着席するや諸君は今日の會見の資格は個人として來たか又は私人として來たか

と質問し代表側は

我々は休暇を得て來たもので自分は關東廳勤務の五千の警官を代表して行動をとつてゐるのである

私人ではない と斷言し次いで左の如き問答を行つた

陸軍側　諸君が一致團結して上京したことは公人として惡動ではないか

代表　我等官吏は、現地を代表して中央に具申に來たもので、何等綱紀紊亂ではない、五千の警官が一致結束したのは現地の事情について陸軍と警官側と認識の相違によつて生じたものであるから警官の主張を聞いて貰ひたい

とて佐々木部長その他より憲兵司令官の警務部長兼任反對に關し種々說明をなし

陸軍側　君等のいふことはよくわかるが、兼任がいけないといふ點を具體的に舉げて欲しい、憲兵司令官が警務部長を兼任することは滿洲全體の治安工作に當るのが目的である、**警官も附屬地外に出て憲兵と一緒となつてやらうといふのが主眼だ**

代表　警察官は附屬地及び州內の治安工作に當つて滿鐵及び附屬地外は外務省の警官が兼任の責任を行つてをるから附屬地外との連絡がつかないとは全然當らぬ、從つて現在の制度は何等惡くはないと思ふ、朝鮮官衙の如く武文の區別を確立し目的に邁進して行かねばならぬ、**州內及び附屬地の警戒は警官に當らしめる雅量を示して欲しい**

陸軍側　その指揮を文官にやらせるのはよくない、**軍人の兼任でなければいけない**

代表　**全く系統が異るものを一人ではいけない、**我々警務部長は文官、憲兵司令官は軍人とするのが當然

陸軍側　滿洲事變は軍の力に依つて行つたのである、諸君は軍の方を忘れてはならない

代表　滿洲事變は軍の力に依つたことは勿論であるが、我々及び我々の家族も夫々これに協力した、一千數百名の警官が軍人として從軍した外に、匪賊討伐その他に警官も大いに努力した

陸軍側　軍人のみとは云はない

と押問答があり、大城戶中佐の仲裁あつて次の意見に入る

陸軍側　現狀は文官を以てしては支障がある

代表　如何なる事實があるか

陸軍側　事實は知らない、唯責任ある關東軍司令官の報告を信ずる

代表　現所の實情は我々が最もよく知つて居る、現機構の儘でうまくやれば十分出來ると思ふ

陸軍側　憲兵は君達の仕事に立入つて仕事をしやうとは思はない

憲兵の中には親の心子知らずで如何はしいものが幾らかあるがそれを今回の兼任問題に依つて除かうとするのである

代表　理論はさうであるかも知れぬが事實はそれと反對である

とて二時間餘にわたり激論を鬪はしたが、結局相互に諒解を得るところなく、見解の相違ゆゑ議論をつゞけても一致點を見出し得ず、物別れとなり午後零時五十分會見を終り警官隊は直ちに關東廳出張所に引上げ、善後の後同樣陳情のため外務省に向つた

戒嚴令執行準備の實行機關を設置す
關東軍會議で決定

【新京十六日電通】在滿行政機構改革問題の紛糾に對し關東軍司令部では十六日幕僚會議の結果、反對運動の中心地たる大連に極めて有力にして且特殊の實行機關を設置するに決し、既に高級の幕僚を進め遲くも十八日までにはこれが實現を期し統帥官として某將校を、補佐官として、關東軍の精銳を派し事實上關東軍の全線動員の形式に於て右實行機關を權威づけることゝなつた、この實行機關は一旦有事の際には戒嚴令執行の準備を有するものである

日英會談の形式で
愈よ豫備交涉の火蓋切らる
我方針を再打電す

【東京電話】軍縮豫備交涉に臨むべく帝國政府の訓令を携行した山本少將は愈々十六日ロンドンに到着、十七日松平駐英大使に右訓令を傳達し熟議を遂げたる後、日英會談の形式を以て二十日頃より愈々軍縮豫備交涉の火蓋は切つて落されることになつたが、外務當局は交涉再開を數日の後に控へ更に堅忍不拔の帝國政府の根本方針を闡明するため、十六日午後在外各使臣に對し軍縮豫備交涉に臨むべき帝國政府の根本方針を更めて打電すると共に、非公式當局談の形式を以て左の如く發表した

一、國防自主權の確立　各國が各自國の國防を安固にするため充分なる兵力を保有することは當然の權利であつて、日本にとつて日本の國防を安固にするため充分なる兵力を保有するは當然の權利たると同時に、東亞の平和を確立するため必要なる義務である

二、實質的軍備縮減　帝國政府の主張は實質的縮少にあり即ち軍縮の精神に基き各國兵力保有量の低減を圖り以て將來成るべく國民負擔の輕減を計り且つ各國間の平和親交に資せんとす

三、攻擊的兵力の縮減　不脅威、不侵略の原則を確立するため各國は攻擊的兵力を全廢し、或は縮減し防禦的兵力を充實する主旨に基き、軍備の制限を行ふ必要がある

四、ワシントン條約の締結　帝國政府は地理的關係に基きワシントン條約の廢棄を斷行すると共に、之に代るべき公正妥當なる新條約の締結に至るべきことを希望す

五、新條約不成立の場合の措置　不幸にして萬一新軍縮條約が不成立に終つた場合は、日本としては國防上之に善處すべき確乎たる對策を有するものである、併しながら日本としては飽くまで公正妥當なる態度を持續すると共に、關係諸國との關係を惡化せしめざるやう努力すべきことは、贅言を要しない處である

內地米の賣却
頗る不成績
七十五萬餘石賣殘り

【東京電話】昭和九年十月農林省告示第三六五號に依る買替へのための內地米賣却成績は、豫定數量百萬石に對し賣却決定數量は漸く二十四萬二千二百七十三石にして、非常に不成績であつた

反對熾烈
各種大會續開

【大連十六日電通】機構問題は遂に政府を重大なる危機に直面せしむるに至つたが關東廳側の反對運動は益々熾烈化し今明日中に更に左の各種大會を開催することになつた

一、職員大會(十六日午前十時)
二、警察大會(十七日午後一時)
三、技術大會(十七日午後二時)
四、關東廳職員全員大會(兩三日中)

なほ滿鐵從業員二千名を以て組織する聯友同志會でも近日中に反對運動を開始する模樣である

辭令【東京電話】

朝鮮總督府技師兼朝鮮總督府技師 沖井 猪治
任朝鮮總督府林業技師(三等)

宇垣總督參籠

朝鮮神宮の例祭は十七日午前十時から執り行はれるが宇垣總督は矢野秘書官らを帶同して十六日夜から十七日朝にかけ參籠する

全鮮操觚界代表懇親會

全鮮新聞通信雜誌代表懇親會は十六日午後六時より明月館に於て開催、發起人石森朝新副社長、山口朝通支社長、釋尾朝鮮滿洲社長を初め既報朝鮮ホテルに於ける懇談會出席の各社代表出席、釋尾春仍氏地元側を代表して一場の挨拶あり、西田元山每日社長は發起人に對し謝辭を述べ、大曲平每、三上北鮮日日、後藤朝每、福田木浦、河井朝鮮民報、岡本北鮮日報各社長より新聞課係問題につき意見の開陳あり、盛況裡に九時過ぎ散會

人

◇水野平壤覆審法院檢事長 十六日京城着赴任
◇岡推枝(內地學務局收納課長) 十六日夜來城朝鮮ホテル滯在

夕刊後市況

◇…仁川期米引　當　中　先
六節　三〇、四五　―　三〇、三〇
七節　―　―　三〇、二〇

◇…各地期米引
釜山　―　大邱　―
群山　三〇、八六　木浦　三〇、二〇
鎭南浦　三〇、一四　下關　三〇、九九
名古屋　三〇、三五　金澤　三〇、四四
熊本　三〇、〇七　神戶　―
大阪最終値配　五一、〇銭　不變

◇…大阪　期引綿
大新　八九圓一　不變
鐘新　一三三圓八　一圓高
日産　一三三圓[illegible]　一安
新東　一三七圓七　一高

◇…横濱生糸後場引
當限　五一二　先限　五一五

實物後場　▲帝國人絹[illegible]▲合同油脂新一八圓五▲帝麻新一五圓六▲鮮銀七四圓一▲川崎造船[illegible]四圓丁▲日魯先[illegible]八圓八▲朝鮮ビール二一圓丁▲東京電燈三八圓三▲大同電力三四圓五▲同新八圓三▲東邦電力六二圓五▲宇治電三七圓八▲滿洲工業二四圓丁▲ホップビール六圓九▲日滿アルミ二八圓八▲日本電力五三圓丁▲日滿[illegible]一〇圓六▲東洋パルプ一〇圓丁▲東洋レーヨン新九〇圓六▲日本鑛業一二八圓三▲同新五四圓九▲エタパい新二〇圓三▲第二エタバイ一九圓丁(出來高)五六〇

慈愛を籠めて
總督の訓話
鏡城高普生徒へ
北鮮視察隨行記【五】　平特派員

雄基の大和ホテルを十二日の朝八時出發した宇垣總督は、例によつて富永咸北知事と同車して、先づ同邑の陸軍軍馬補充部支部に赴き朝風に嘶く二十餘頭の駿馬を瞥見少佐の說明つきで視察したのち、羅津に廻り、滿鐵の羅津建設事務所に廻り、委員所長から建設事業の進捗狀態等を聽いたが、同所長は宇垣總督を埠頭に案內した、總督の臨場を待つて進水式を行ふ巨大な突堤のケーソンが待機してゐたのである

周知のやうに、突堤の築造には蜂の巢の如く幾つもの窪室を有する函を幾つも海中に沈下してその上をコンクリートで工事し突堤をつくるのだが、それだけに函體の大きいことはいふまでもない、即ち高さ十一メートル五百噸、一萬圓の經費を要するものだ、之がレールに乘つて海中に進水し、レールの終點で氷山の如く二メートルほど海上に頭を出して曳航船に依つて定められた位置に浮びながら運ばれる位置がきまれば巨體の窪室に海水を入れてドッシリ永久に腰を落着ける約一メートル頭を現した人工の岩となるのである

……◇……

總督は、更に現場で港灣設備を黙示所長にきいた後、九時四十分出發、富寧郡廳前面菉清洞の樹鶴部落に向ひ、同十一時着、公會堂で部落約長の更生計畫及び經過を聽取し、それから林龍伊普校長の案內で細道を歩きつゝ南植模、南鍾希、南錫亮諸氏の家庭を訪れ、計畫內容を仔細に聽いて激勵した

明日第四回目の柴山洞部落を見れば更生農家の觀察は終つて山林視察となるのだが、富永知事が采配を揮つてゐる總約は全道で四百七十九部落あつてその世帶數は四萬八千六百六十二戶(約十九萬五千人)に達し、いづれも好成績を擧げてゐる

さて、總督一行は同郡鏡城高普へ向ひ、同校で內田校長や面長等のそれ〴〵の報告を聽取して晝食をすまし、富永知事案內の咸北漁撈を見て、清津に車をはしらせた、清津までには鹿岡嶺の嶮路があり虎が出るなどとおどされながら、峠を越して同三時清津埠頭着、野方本府土木出張所長から築港建設狀況の說明を受けた總督は、更に漁港に廻つて富永知事から說明をきき、一昨年當地に來て好成績を擧げてゐることを聽いて命ずると共に全生徒にも訓話をなした後校長室で上野校長から築港を聽取してゐた總督は賞めたらしい、校長室で上野校長から報告を聽取してゐた總督は好成績に轉換したと知るや職員一同を集めて、努力に對する謝意を述べ、今後一層の奮勵を求め、更に全生徒へ左の如き訓話を試みた、それから朱乙溫川沿ひに朱乙溫泉に至り、同五時四十餘里を自動車で疾驅したいさゝかの疲れを鮮仙閣に癒やした

鏡城高普における總督の訓話

一昨年當地に來て、農學校生徒とお前達を集め話をしたことがあるが、その後校風も引き締つて學校としては相當立派になつたといふことをきいて、安心した世の中は日進月步であるから落伍してしまふ、朝鮮の將來、北鮮殊に咸北の將來は誠に前途有望である、

朝鮮の將來に就ては過般の中等學校長會議の席上で詳しく述べてゐるので校長さんからきいたであらうが、咸北の前途は實に多幸の運命にあり、頗る有望である、先年の巡視は學校官衙を主としたが今回は地方民が如何なる働きをし、實力をもつてゐるかを視察してゐるのである、今まで見たところでも咸北は地上、地中、水中何れにも種々の資源を豐富に包藏し一方これら產業の事業化には改良進步の餘地が可分ある、從つてお前達の働くべき平和の戰場は廣く、手腕を發揮するともまた十分に可能なのは實に惠まれといはねばならぬ、しかし腕だけでは一人前の人間、立派な人間ではない確かりした有爲の人物になるには學術だけでは駄目である、わが國體を尊崇し君國に忠實に精神の明るく立派な人物にならねばならないことを忘れてはならない

寫眞說明　大羅津港建設の力强き步み……ケーソン進水式と臨場の宇垣總督

東西南北

▲シーツ半分大のタオルを腰に纏ひ素足に草履穿きのものを突かけた半裸體の男が▲折柄開會中の米國上院の傍聽席にヌツと現れたので議員諸君は勿論の事▲紳士淑女を以て自任する傍聽者達も場所柄とは凡そ釣合はぬ異形の姿に驚かされたのも無理はない▲之を認めた武裝嚴しい守衛長殿が宙を飛んで來て裸體男に迫りガンヂーとやら印度あたりの修道者ならば知らぬ事▲苟くも首都ワシントンの上院を何と心得て居るかと許り直ちに院外に摘み出した▲更に此の珍光景を目擊した新聞記者達も何でその儘看逃さう▲裸體男は忽ち質問の包圍攻擊を浴せられた▲男はやをら口を開いて自らを米國市民ウイリアム・グッデルと名乘り▲年來の裸體主義唱導者だが此度パナマ・フイリッピンその他米國屬領の熱帶諸國に裸體主義の植民地建設に關し上院に建議案提出の目的を以て來たものだと語り▲現代文明國人の慢性健康が極めて貧弱となつたのは衣服が多過ぎる結果に外ならないから▲須らく裸體の自然に歸らねばならぬと大見得を切つて新聞記者達を煙にまき悠々と步み去つた

大阪見本市の特選品新着荷

左記各店樣は大阪優良染織見本市に御來場本秋冬流行逸品を豐富にお仕入になりました

京城府　株式會社　丁子屋商店樣
京城府　丸英吳服店樣
全羅北道　鹽屋吳服店樣
大邱府　三中井吳服店樣
咸鏡南道　大阪百貨店樣
統營港　エビスヤ吳服店樣
京城府　平田百貨店樣

大阪染織見本市協會

各種信託　迅速有利
低利貸出
朝鮮信託株式會社
京城府南大門通一丁目十九番地
社長　谷　多喜磨
支店所在地　群山、釜山、木浦、平壤
(營業案內贈呈)

本店　京城府南大門通一丁目十四番地
電話光化門七六〇番　振替口座京城二一〇五番
株式會社　漢城銀行
專務取締役　堤　永市
支店(京城南大門、同東大門、同西大門、同鐘路、水原、開城、延安、大田、永同、大邱、釜山、平壤大和町)

子供の雜誌は母親の雜誌
三輪田高等女學校長　三輪田元道

幼年雜誌といへば、勿論子供の雜誌であるが、それと同時に『母親の雜誌』でなければならぬと思ひます。母親の立場なり心持なりを理解してゐるものでなければなりません。これはいひ得べくして、なか〳〵六かしいことですが、『幼年俱樂部』が、この表面に現はれないところにも、充分の苦心を致してゐることは、誠に敬服に堪へません。『幼年俱樂部』は每號よく見てゐますが、たしかに立派な幼年雜誌であると、敬服してゐます。

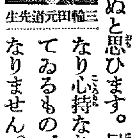

三輪田元道先生

『幼年俱樂部』は小學校の男生徒にも女生徒にも、おすゝめしたい日本一の子供の雜誌です。十一月號は、現內閣十二大臣の訓話があり、二つの附錄つきで四十錢です。是非お子樣方にお與へ下さい。

社説

社會醫學上の施設の促進

社會醫學の立場から見て、國際防疫とか、腸窒扶斯中毒豫防とかいふ點において、朝鮮は海外に誇るべき施設を有し成績も亦良好であるが、結核豫防施設については殆んど顧慮されてゐないのは遺憾である。尤も結核豫防宣傳については官廳デーを試みたり、ポスター、パンフレット、講演會等の試みも盛んであり、結核豫防協會といふやうな大規模の豫防組織もあるのであるが、その大機關の仕事が、偉い方々の名を並べたり、パンフレットを作つたり、講演を試みたりする程度の仕事以上に何等具體的な實行運動に移つてゐないといふのは遺憾と思はれる。結核は宣傳や講演で撲滅されるものではなく、社會醫學の立場から大衆共同の實際的保健と患者自身の自發的攝生療養に俟たねばならぬものである。

患者が自發的に攝生療養するといふことは、今さら事新らしくいふまでもないことであるが、今日の社會においては患者に治療の爲の經濟上それが出來ずに惱んでゐるものが多いのである。殊に結核は今日の如き高價を要する問題があり、今日の如き高價を要する病院療治の如きは思ひもよらぬことが多い。それに多くの初期患者は仰々しき病院生活を必要とせず、寧ろ清新なる空氣、閑寂なる日常り良き土地にての攝養を最良法とするのが多い。かゝる患者のために簡易安價なる療養所といふよりも、寄宿舍といつて然るべきほどの寮舍を設けて、氣樂に靜養せしむるが如きは、社會醫學的施設として豫防設備などが企てゝ然るべきものであると思ふ。朝鮮の如き氣候風土の絶好條件を備へ得るところにおいては、高原療養所など實際的なる理想的なものを施設し得るときあらうと思ふ。結核豫防の目的は大小にかゝはらず斯うした實行的施設によるべきであつて、パンフレット時代は去つたものといはねばならぬ。

今一つこれに類するものに神經病患者を收容する寄宿舍的治療所である。從來の精神病院なるものは施設は物々しければ實際は患者の監禁所であり監獄所であるといつてもいゝ位のもので、しかも患者が高價なる負擔を負ひつゝあるは遺憾である。これなども社會醫學の見地から大衆的のものを施設する必要があらうと思ふ。殊に半島に於ては此種の施設皆無といつてもいゝ位の有様であるのに、時間多くの患者の存在を見たり聞いたりするとは、特にこの施設の急務なるを思はしめる。總じて現代醫學は修理醫學治療醫學の方面において異常なる發達を遂げつゝあるに拘らず、社會醫學の方面が全く顧みられざるは一つの缺陷である。社會醫學の發達につきては醫師の努力もさることながら特に爲政當局の組織的立案を必要とする。既に國際防疫、腸窒扶斯中毒豫防において好模範を示したる半島當局は、更に傚んで結核の豫防及治療、神經病の治療等につきても率先範を垂るゝの施設をされんことを希望して止まぬ。

世界一の日本商品物語（三）

我セメント輸出は質も量も世界一

日本の普通品は歐米の高級セメントに匹敵

◇日本のセメント輸出額はまだ世界第一位には達せぬ。米國に次ぐ第二位、併し輸出高は正に世界第一位である。セメントなんて値の割に、重くて嵩ばるものを外國まで遠方を運んでよく引合ふものと感心するが、そこはそれ海國日本の恵まれた關係で、海上の運賃は陸上に比べればウンと安いから引合つてゐる

◇それでも南洋まで持つて行けば一樽三圓五十錢位の運賃が掛る價格が四圓程度のものに三圓五十錢の運賃だから割高ではあるが、陸田は値を下げて一樽三圓以下にしてゐるから外國市場で競爭が來る

◇だから我セメントは東洋、南洋諸國は勿論濠洲亞弗利加やヨーロッパまでも行き、一番遠い所ではアルゼンチンまでも進出してゐる

◇日本のセメントは品質に於てはズット以前から天下一品で、歐米先進國の品より遙によい。況して東洋南洋諸國の群小製造所の如きは品質の點で日本の足許へもよれぬ

◇セメントは擴張、耐壓の大なるものほど良質なのは云ふまでもないが、此點で我國の普通セメントは外國の高級セメントに近い程度に優秀である。それで値段は普通セメントなみなんだから、之が歡迎されぬわけはない

◇嘗て東京市役所でドイツ製高級セメントと日本製普通セメントとの比較試驗をしたことがあつたが、耐壓力は殆ど變らず、抗張力に僅少の差を見ただけであつた。日本セメントは實に世界の覇者と稱する處である

◇何故日本にセメントがこんなに發達したか、それは工場規模が概ね大きく、且絶えず設備の新式化、科學的研究、工場の能率化に努めた爲である。例へば回轉窯の餘熱利用裝置など、我國では殆ど持たぬ工場はないが、米國では工場の約半數位しかこの設備がない。數年前東京で世界動力會議のあつた時、外國技術家は驚きの眼をみはつたと云ふ

◇セメントの主要生産國は米、英、佛、獨等だが、これらの國では氣候の關係で冬期は土木建築事業が減り、夏期の四分の一ほどのセメントしか需要しなくなるが、我國では夏と冬の需要量の差は二割程に過ぎない。故に我國では一年を通じて平均に生産し得るわけで、この事が日本のセメント工業を堅實な能率化し安くて良い品を造り得る様にせしめた大原因である

◇セメント工場はもと消費地の都會に近く造られたが、今では殆ど田舍へ引込んで建てられる。そのわけは、原料を運ぶより製品を運ぶ方が安いことが一つ、今一つは餘熱利用が發達して、所要電力は全部餘熱で發電するから、電力購入の便など考へず、石灰山近くに工場を設けることになつたのである

◇昨年の我セメント產額は約五百萬噸、本年は六百萬噸にもならう。現有生產能力は約千萬噸、明年は更に百五十萬噸位增す豫定だ近年日本のセメント業は生產設備を增し過ぎた。その爲模範的と云はれた協定が破れ、ゴタ〳〵したが、之も昨今どうやら收まりさうになつた。それにしても高率の生產制限は依然續けねばならぬ。若し能力一杯の生產が出來るなら日本は忽ち世界一のセメント生產國となるのだが、そんなに造つては賣る途が立たぬへ

チカントンベント（4）

吉本三平

世界のダイヤモンドは約五十噸

貴婦人の指輪や首飾りに又は大銀行の地下室や金庫の中に深藏としてゐる全世界のダイヤモンドを全部寄せ集めるとその總重量は現在約五十噸に達すると言はれてゐる。これを寶石屋が量る單位でいへば二億五千萬カラット、金額にして約七百億ドルだといふから大したもの、アムステルダムの有名な寶石商人ジョン・スミット氏が語る金剛石物語りの一節は次の通り

『から數字を並べて見ると大變なものですがこれは決して不過分なものではありません現在全世界の鑛山でダイヤモンド發掘に從事してゐる勞働者の數は約五十萬、その監督に從事してゐる者が約二萬五千人も、未だ指輪等にちりばめてないダイヤモンドの石だけを扱つてゐる商人が約一萬人其他十萬の寶石商店があるのです。最近の世界的不況の結果小さな石ばかりが賣れて大きなものが餘り出なくなつた傾向はたしかにありますが併しこの頃はまた少し大きなのが賣れ出して來ました。近來はダイヤモンドが裝飾用ばかりでなく工業方面に用ひられ一番のお得意は矢張り裝飾を目當とする一般のお客樣でそのダイヤモンドに對する好みは各國民によつて夫々違ひます。戰前のロシア貴族達は黄色と輝く大きな黄ダイヤを好んで買ひました。しかしロシア革命後はこの黄ダイヤは殆らヨーロッパ市場に流れ出るようです。』

工業朝鮮を語る（下）

朝鮮工業協會副會長　田川常治郎

最近一、二ヶ年に於きまする鮮內工業界の推移は過去のそれとは全く異り、躍進の跡、實に目覺しきものがありまして、之を語らずしては其の前途を論ずることが出來ないのであります。即ち最近、朝鮮の鑛工業方面に於きましては先づ朝鮮及京城紡織の增錘と東洋紡績及鐘淵紡の新進出、人絹、織布を營む朝鮮織物會社の新設等があります。紡織業は未曾有の盛況を呈し、而も、今後何新設增設の傾向にありますから之に依り移入品の大宗たる綿布は、近く鮮內に於て自給自足を見んとしております、セメント業は小野田セメントの增設及新設計畫に依り對滿輸出を增大せんとし、化學工業の王者たる窒素工業は朝鮮窒素會社の充實に依り、全日本の硫安需要高の半數を供給し得ることゝなりました、それのみならず、昨年は此種工業の本場たる獨乙及米國に輸出をしましたることは確に朝鮮の誇りとするに足ることゝ存じます、又、從來移入の王に仰いだビールは、朝鮮ビール及昭和キリンの新設に依り自給自足の域に達して居ります更に原料移出を製品移出に轉換すべく、魚油を原料とする硬化油工業は、朝鮮窒素會社の增設及朝鮮油脂會社の新設に依り目的が示され、又、滿洲國建國との交通連絡が一層緊密となり、大豆を原料とする硬化加工業をなす北鮮製油會社が新設せられ、內地移出を大にして居るが如きは、最近の工業發展を證して餘りあるものと云へませう、此の如き、朝鮮經濟史上の新記錄なる工業の發展は、日本の工業國化の一翼であり、又、滿洲國成立に依る好影響でもありませうが、其の原因は歸する所、朝鮮が原料乃至地理的狀態に於て、工業地として大なる適性のあるに基くと思ふのであります

……◇……

最近は斯樣な狀勢にありますがその工業の發展は今述べましたような大工業の發展のみに限つたものでなく、之に併行して所謂、中小工業の發展が望ましいのであります。此の點に於ては、聊か物足らぬ嫌ひがありましたが、最近に於きましては、例へば、ゴム靴工業及燐寸製造業の如く業者の自治統制があり、加ふるに、工業組合令の制定も間近のようでありますから、中小工業の充實も期せらるゝことと思ひます。更に、從來、餘り省りみなかつた家庭工業が、或は郷土工業とし、或は副業として漸次擡頭を示さんとしてゐることは、內地の工業發展が、此の方面より基礎付けられたに鑑み、以て工業朝鮮の名實を備ふるに至らしめると思ふのであります

……◇……

如斯朝鮮の現在の狀況より推知して、工業朝鮮の充實伸展が、大いに期待せられるのでありますが地質及地勢上等、諸種の事情からして、未發見の地上及地下資源は豐富なることが推定され、それが爲に當局は、財政の餘裕なき折柄に拘らず、特に此の種資源の探究にバックアップしてゐるのであります、作併、經濟資源が發見されましても、此の利用に於かれても留意せられ、中央試驗所經費の增加を行ひ、資源の經濟的有效化を企圖せられ、兩々相俟つて工業の發展に寄與されて居られる事情にあり、誠に多望を保證してゐる次第であります。私でかに推ひますに日本の產業、文化は西に向つて移動すると思ふのであります。日本の工業都市たる大阪に、各種の工業が集中したことは過去のことでありまして、最近は漸次地方分散の傾向が顯著になりつゝあり、その分散する側に於て、廣島、山口等が工業地として充實發展しつゝあるは、皆様御承知のことと思ひます、廣島、山口等が九州と相對し、今後の日本產業の中心地となることは單に私の想像ではなからうと思ひます、斯かることは、日本が工業國として發展する必然的なる狀勢の然らしむる所であります

……◇……

私は、諸種の事情より觀察して、朝鮮は次の時代の日本の工業の中心地になると思ひ、現在は正にその誕生の時期にあると信ずるのであります。偶然世人の期待して內地及滿洲の產業進歩に與つて功ある鮮滿經濟の發展が、必ずしも影響を爲すものではなく、寧ろ對立する懸念が強いのでありまして之が爲に、所謂經濟統制が強調せられて居り、世間で云ふが如く、此の間の對立は尖鋭化することなく、何れか適當に調節せられることと思ひますが、餘り樂觀することは禁物であります。されば我共は、朝鮮をして、現在の工業製品の需要市場より一歩を進め、自給自足の域に進出しめ更に輸移出を目標に、工業朝鮮をして名實共に備はらしめたいと思ふものであります。過去に於て主として來た農業のみに依つては朝鮮の繁榮を目指することは出來ないものと信じます

此の秋に際し、工業の振興發展は重要なることであり、微力ながら私共もその成果を擧ぐるに努めて居る次第でありまして、大方各位の御鞭撻と御援護とを切に冀ふ次第であります

ウエルマン會心の作

『秦西俠盜傳』は名匠ウイリアム・ウエルマンが大衆傳奇小說に取材し而かも最初に取扱つた音樂映畫といふので興味を持たれてゐる、篇中に『ファウスト』『ローエン・グリン』『ショパンのヴァルス』『マルタ』等の泰西名曲が奏されてそれが劇展開の要素をなしてゐる他女主人公アイリン・ダンの扮するプリマ・ドンナ・ヒルダをして新作歌『君と今宵を』『スティンガリーの歌』の合唱で開幕される同映畫のウエルマンは必ずや新しいセンセーションを起すであらう

新刊紹介

「朝鮮の更生陣を覗く」を讀む
―池田林儀氏の近著―

寺田壽夫

池田林儀氏の近著『朝鮮の更生陣を覗く』は、新興朝鮮の現狀を活寫し、且將來を示唆する好著述である

一體、この種の著述は、物が物だけに堅くなり易く、無味乾燥な數字の羅列や、獨善的な理論に陷り易い。從つて讀者大衆を引きつける力に乏しい。だから、かうした材料を以て、大衆に讀ませ、大衆を首肯かせるには、よほど豐富な知識と、堪能の名文を有つ人でなければ適材とはいへない

この點では、池田氏は絶好の適材である。氏は現に京城日報論說部長の地位にあつて、堂々の論陣を張り、縱橫の健筆を驅使してゐる人である

曾ては、數年の間ドイツに滯留し、日報知新聞特派員として中歐の天地に活躍したことがあり、從つて歐米の事情に明るい。氏は又ヂャーナリストとして有名であるばかりでなく、不斷の努力を傾注して倦むことを知らぬ眞摯な學究である。それは數十種にのぼる氏の著述によつても窺ひ知ることが出來る。しかも、その著書は、歷史、經濟、傳記、評論、時事、訓話等から、優生學や、趣錬術等にまで多面多角に亘つてゐる。以て氏の知識が如何に該博であるかゞ判る

かうした經驗と知識を有する著者が、その炯眼を以て半島の更生陣を覗いたのが本書となつて現れたのである

稿を『車中の斷想』に起し『天與の拍車』に結ぶまで項を分つ十六。末尾に『宇垣總督の言葉』を添へて全卷十七項目、四六版三百餘頁といふ手頃の體裁である

起首『車中の斷想』からして、著者の非凡な用意と、魅力ある筆致に讀者を引づつて行く。或は頂點を挿み、實例を引證し、理想を高揭する。下手に羅列すれば一顧の價値なきものが、巧に按配され巧に料理されてゐる。それは著者の周到な用意の然らしむるところであらう。しかも、文章に張りがあり、香氣があるのは、その教養と熱意の現れであらう

たゞ著者の見聞による本書のいはゆる更生陣なるものは、僅かに南鮮の一角に止まるのであるが、一斑を以て全豹を窺はしむるのは、さすがに敬服に値する。說くところは、國家的見地に立脚して堂々の論陣を張つてゐるところに著者の眞面目があるのである

行文は簡潔にして措意、しかも豐富なボキャベラリーと、適切な譬喩諧謔によつて、讀者を倦ましめない

（發行所京城府黃金町九六新文社　定價二圓）

熱帶植物寫眞集
第五卷　工藤彌九郎著

本書の殆んど大部分は臺北植物園內に生育してゐる珍奇な植物を撮影せるもので、寫眞ごとに一々懇切な說明が附記してある（定價二圓五十錢、東京市神田區錦町一丁目一六明文堂發行）

農事試驗場彙報
（第七卷第三號、九月）干拓地の苗代土壤に於ける硫酸還元菌及び其隣伴菌に就て、農村部落及び農家經營狀態に關する調査研究、黃海道產小麥の穀食等級、製粉等級並に粒の諸性質間の相關々係に就て、米穀容積重の計測方法による偏差（非賣品、京畿道水原朝鮮總督府農事試驗場、一般希望者に對して實費で配付、前金にて申込のこと）

資本主義の將來
（ヴェルナー・ゾムバルト原著、宇治伊之助譯）本書はヴェルナー・ゾムバルト博士の著資本主義の將來の全譯である。著者ゾムバルト博士はベルリン大學の社會學及び國民經濟學の敎授であり、その社會科學界における地位、その著書等については喋々するまでもなく、あまりにも周知のことである。本書は原書で僅か四十五頁の小冊子ではあるが博士が最近抱懷し且つ屢々諸所で論述した見解を簡潔に纏めたもので誠に學ぶべき示唆に富み、ヨーロッパにおいては非常に多く讀まれたものである。おそらく我國においても讀み落してはならないものゝ一つであらう（定價三十五錢、東京市向島區寺島町三ノ三七甲文堂書店）

外來語研究
（特輯號）植物名に現はれた外來語、朝鮮語における外來語、支那語に入つた日本語、和蘭語の日本語に及ぼした影響、蘭英過渡期の外來語その他（定價一圓、京都市烏丸今出川平野書店）

農村問題の種々相を語る
今石貞治郞著

創業中心の自力更生私見、我が國農業の特質と米穀その他諸外國の農業經營、農村敎育問題の核心、農林省の經濟更生計畫、要理學と橘氏等（定價五十錢東京市板橋區板橋町三ノ六〇一今石貞治郞）

▲淨明（十月號）五錢京城府本町開教院內淨明社▲創作工藝（十月號）五錢東京市芝區田町一丁目共社▲旅客と交通（十月號）五十錢京城府初音町鮮滿旅之友社▲觀鮮（十月號）十錢京城府南山町朝鮮開教院▲滿鮮評論（十月號）十錢大連市淡路町七滿洲評論社▲映畫教育（十月號）十錢大阪毎日新聞社▲朝鮮農會報（十月號）三十五錢京城府黃金町二丁目朝鮮農會▲書齋世界（十月號）二十錢大阪市北區曾根崎町十一共社▲明德論壇（十月號）十錢東京市芝區愛宕町一丁目六明德會出版部▲財政經濟研究（十月號）三十錢東京市京橋區槇町三丁目財政研究社▲合歡（十月號）二十錢大連市柳町六三滿洲短歌會▲川柳人（十月號）三十五錢東京市中野區大和町一七一柳樽寺川柳會▲花房（十月號）東京市本郷區西片町一〇共社▲更生（十月號）十五錢國際系崎町日本赤十字文所▲新利通信（十月號）十錢東京市芝區新平町二共社

農村振興運動と警察官の活動

全羅北道の卷（一）

鎭安警察署上田面駐在所　巡査　佐竹龜四郎　同　權首陽

彥建里振興部落（模範衛生部落）の指導

上田面彥建里元彥部里は五十五戶の集團部落なるが昨年四月模範衛生部落に指定以來部落內道路、隣、便所、井戶等を改修し衛生狀態著しく改善せられ部落の面目を一新せるが現下農村の窮乏せる際、消極的指導に終始すべきにあらず更に進みて冗費を省き收入を增し、併せて從落の負擔たる高利債を整理し以て農民をして更生の意氣を以て合理的なる生活を營ましむるに非ざれば將來大にして自力更生を叫ぶも到底所期の效果を揚げ得ずとなし、茲に斷然として之を勤務の傍ら左記事項を計畫樹立し目下着々實行中なるが其の着心努力に依る功績顯著にして管內一般より好評せられ居るものなり

一、舊債整理斡旋

當地方に於ける債權の利率は年三割乃至六割の頗る高率なる爲僅少なる債務も數年の後には莫大の金額となり、年々累增する爲一度負債せむか利潤が得き農家に於ては到底之が辨濟の途なく遂には祖先傳來の田畑も人手に渡すもの鮮少ならざる現狀なるを以て高利債を整理するに非ざれば農家の更生は期し難く思到し金融組合に交渉の上五ヶ年々賦償還低利金の融通方了解を得約一ヶ月に亘り激務の餘暇同部落の負債狀況を詳細調査し之が

債權者	債務者	借入金額
（一四）人	三六人	三、三二一、六四〇圓

基礎を固めたるを以て更に進みて債權者各戶に當り債權の切下方交渉すべく管內居住債權者に對しては私信を以て遠隔交涉したる結果元利合計四分の一（元金の九割）程度に切下方承諾を得たるを以て、本年三月五六日の兩日面安金融組合より五ヶ年々賦償還の契約の下に整理資金二千八百二十圓三十錢の融通を受け組合より直接各債權者に代位辨濟し同部落民は完全に高利債の毒牙を脫するを得たり其の狀況左記の通り

元利合計	調定の結果支拂ひたる金額
一二、六五七、〇〇圓	二、八二〇、三〇圓

二、農耕地の斡旋

前記部落は極めて貧困部落にして地主及自作農一名もなく自作兼小作に依るもの三戶を除くの外總て零細なる小作農にして內九戶は全く農耕地なく又他に適當なる勞働口なき窮農民は無爲徒食する者勘からざるを以て勤勞能力の合理的化を圖るにあらざれば部落の更生は望まれざるを以て農耕地の斡旋をなすべく計畫し先づ努力の合理化を圖る爲耕作者諸方に點在せる實況なるに鑑み部落間の集團耕地（畓）百二十七斗落を部落民に耕作せしむべく、本年二月より該耕地區域內に於て耕作しつゝある地主會者小作人等と折衝の上他部落居住の者にして、該區域に工作地を有するもの等と耕地の交換を行ひ又無耕作者及耕地少きものに對しては夫々耕地を斡旋したるが狀況左記の通り

（イ）耕地斡旋戶數　十四戶

（ロ）同斡旋斗落數　四十二斗七升落

三、副業の獎勵

前記の通り農耕地の斡旋をなしたるも副業の途なきを以て、養豚狀況を調査するに五十五戶中十八戶は全く豚を購入の資力なき爲佐竹巡査は無利子を以て金三十八圓を貸與各戶に一頭宛豚を購入飼育したるものなり

四、簡易消防組の設置

昨年全永二等道路開通するや上田面官內は鎭錦三等道路の二線開通し管內各部落の大半は諸車の交通可能となりたるが、近時各方面の大火發生に鑑み佐竹巡査は茲に簡易消防組組織の急なるを感じ、面長及面內有志と相圖り醵金六百圓を得て松井式腕用喞筒（雙腕式）一台及附屬品を購入し本年五月三十一日遂に之が設置完成を見たり

五、里間道路改修

面事務所在地より鎭錦三等道路に沿ふ上田面安山里元彥部落に至る里間道路は全永二等道路の新設に伴ひ、自動車其の他諸車の交通上特に必要を感ずるに至れるも積極的に之が開通願をする者なきを遺憾とし佐竹巡査は權巡査と協力勤務の餘暇を利用し之が計畫を樹立し面長と協議し從來幅員僅に一尺位なりし道路を開幅し諸車の通行可能なる如く改修せり

六、部落基本金の造成

該部落は前記の如く貧困者多く爲に基本金等全然なきを以て佐竹巡査は、勤勞精神の涵養上是非若干の基本金造成の必要を痛感し、之が計畫上偶々同里に開墾事業ありたるを以て本年四月三日部落民に共同出役基本金造成方慫慂したる處部落民は擧つて賛同したるを以て佐竹巡査は地主に交渉之を請負はしめ金十五圓を得部落基本金とせり

七、其の他

其の他同部落は年間に畓一反步婦人圃に畑一反を耕作し、又面長と協力部落會館を建設し簡易消防組員に種豚一頭を斡旋飼育せしめ基本金造成に努め、尙一方共同堆肥場を新設堆肥增產の獎勵等に盡力しつゝありて、從來窮困無比なる該部落に更生の基礎を築き指導と訓練に非常に好感を抱き更生の途を辿りつゝあつて、佐竹巡査の功績は一般の模範たり

胃腸をこわさぬ模範的頭痛藥！ノーシン

肋膜・肺・氣管支炎
外用藥 テラピア
滲透性サリチール酸グァヤコール劑

局所に展布するのみにて患部に深く滲透し、病菌の活動を減殺し、鈍痛及び劇痛は短時間內に消退す。

內服藥の如く胃を害するの憂なくして……咳嗽刺戟を緩和し、過剩熱を除去するため、患者をしてテラピア展布により自覺的に非常なる爽快さを得せしむ

滲性肋膜炎の如き、滲出液の多き場合は先づ排水して後テラピアを一日一回づゝ交換することにより、多くはその後貯溜すること少く、貯溜するも漸減し、體溫も減じて經過は迅速に可良に赴くを見る。

夜間に劇痛を訴へ、そのため睡眠し得ざる如き場合テラピアの展布により疼痛去り、安眠を得せしめ、且つ早朝に於ける咯痰の減少を見る。

包裝　一五〇瓦　六〇〇瓦　著名藥店にあり

實驗報告集及見本は東京田邊商店より送呈す

東京市日本橋區本町　株式會社田邊元三郎商店
大阪市東區道修町　株式會社田邊五兵衛商店

TR 227

洋服
市內へ御來訪　地方注文ハ身長、胸圍及ビ年齡御記入ノ上、送料卅八錢御送ノ事　カタログ進呈
背廣（三ッ揃）黑セル十二圓・紺黑セル十七圓（黑セル詰衿上下A十四圓B十二圓　黑サーヂ詰衿上下A十九圓B十五圓）
紺黑サーヂ A十五圓B十八圓・黑、紺スコッチ廿圓
モーニング 黑チヨツキ上衣A廿五圓B卅五圓・立縞ズボンA六圓B八圓・作業用ズボン一圓半
オーバー（黑、紺ラクダ）A十五圓B十八圓・黑スコッチ A十五圓 B廿圓・トンビ（黑ラクダ）（サテン裏）B廿圓
大阪中之島　財團法人　大阪洋服學校　電話土佐堀二七五一番　振替大阪一九〇九八番
洋服裁斷講義錄　金廿圓

決してカブレぬ
（專賣特許）
若園醫學博士創製
おはぐろ式で劇藥を含まず
▲絕對に副作用がない
▲染付よく使用法簡易
▲自然色に優美に染まり
▲かゆみ止めにもなる
大人用90錢　小50錢
藥店・化粧品店　百貨店にあり

最新 白髮赤毛染
▲若園醫學博士が苦心の發明
▲赤毛にもよく
使用法は簡單
說明書進呈
本舖　尼ケ崎市外西長洲　甲陽藥化學研究所
西日本代理店　大阪市東區久寶寺町二丁目　角倉商店

南鮮版

主として慶尚南北道・京畿道仁川その他中央部地方

絲量の記錄を破る
秋繭の逸品現る
汗ダクくで檢定に從事中
未曾有の大物發見

【晋州】全南秋繭の正量取引は千六百名の多數にのぼり、その出荷も三萬五千貫を突破し昨年の二倍に匹敵する盛況である、蠶業取締所における繭質檢定は九月末から所員總掛りで實行中のところ、十三日までに八百名の繭絲檢定を終了し漸くその半數に達したが同日の檢定で羅州郡南平面錦方民平氏の飼育二十五貫ロの絲量十五匁四分といふ秋繭としては昨年の朝鮮記錄十五匁一分を拔いた逸品が現れた、これは始政以來朝鮮の秋蠶繭としての最高レコードであつて今後未檢定八百名中どんな優秀繭が現れるか大いに期待されてゐる

密陽のお祭

【密陽】密陽神社秋季大祭は十五日雨の中を午前十時から拜殿で郡守、邑長、官民多數列席の下に盛大に執行す

總裁宮樣を迎へ奉り
愛婦大邱支部の總會

感激の會衆千二百
赤誠報國の誓ひ
時恰も大邱神社の大祭で
全市歡喜に湧立つ

【大邱】愛婦總裁伏見宮大妃殿下には十五日午後六時五十五分御着、大邱驛御着全市は時恰も大邱神社大祭の前夜祭で奉祝提灯、紅白の幔幕等各町はお祭氣分横溢した市に隣所には各官公署長、各學校長、各團體長、公職者等の盛んな奉迎あり、御宿泊所の公會堂に到る沿道には各學校、團體その他一般が堵列、奉迎申上げる中を殿下には御會釋を賜ひ公會堂ホテルに入らせられた

翌十六日宮樣には午前七時には早くも御離床、御朝食の後午前九時金知事以下多數を從へさせられ自動車で大邱女子高等普通學校に成らせられた

光榮に感激した同校では白神校長以下職員生徒全部、正門から玄關に至る兩側に堵列、奉迎申上げた後、講堂で奉迎式を擧行生徒代表から奉迎辭を受けさせられ、ついで校内を御巡覽、生徒の刺繡品その他の製作品を台覽あそばされ、生徒が謹製した刺繡品を獻上申上げたところ殿下には御滿足氣に御嘉納あらせられ、かくて九時卅五分同校御出發、同四十五分大邱高等女學校に御成、同校でも全員奉迎の後校庭で全生徒のラヂオ體操並びに生徒の作品を台覽、御休憩所で生徒の御茶を受けさせられ、明治大帝御製百首を生徒が謹書した『カルタ』を御嘉納、十時十分同校御發、同二十分道廳に御到着、知事室で高等官五等以上、その他有功章所持者に單獨拜謁を賜り、更に會議室で支部主事以上及び有功章受章者その他百三十名に列立拜謁を許され終つて有功章の御親授あり御休憩の後午後零時廿五分一旦公會堂ホテルに御歸還、御晝餐後、午後二時から公會堂大ホールに開かれた愛婦大邱支部の總會に台臨遊ばされた

かくて大ホールには支部の會員を初め、地方からこの盛儀に參列せんと集まつた二千三百名の會員がいづれも白襟紋附の禮裝で着席殿下には御洋裝の御姿神々しく台臨、列席會員の感激裡に臨ませられて御着席、知事奉答文を朗讀、式後二時五十分から支部關係者八十餘名を召させられて御茶會を催された、終つて一旦御休憩、午後五時大食堂に關係者百二十名を御召しの上晩餐を賜ひ同夜は五階ホテルに第二夜を過させられたが時恰も同夜は大邱神社の秋季大祭に當り全市は火の海と化し各種の催しで歡喜の渦を卷き未曾有の盛況であつた

光榮の遺族
總裁宮殿下より
御下賜金を拜受

【大邱】愛婦總裁宮殿下より今回御下賜金を拜受する傷痍軍人、戰死軍人遺族、殉職警察官遺族は左の通りである

▲傷痍軍人＝步兵軍曹金崎利八、同伍長小倉武次郎、同小林半平、步兵上等兵谷村由松、同牛嶋賢平、同一等兵文野政吉、同野崎喜三八、同森滿吉松、海軍二等機關兵出田留五郎

▲戰死軍人遺族＝步兵少佐正六位勳四等樋口千萬太妻樋口四郎、同少尉正八位勳六等功五級濱田博勝妻濱田マツ、同萬谷昌道長男萬谷昌役、同伍長勳七等功五級井虎次郎妻中島昇、步兵上等兵水尾長男水尾忠久、步兵一等兵中井剛次郎妹中井ミネ、同長尾芳太郎、長男武治

▲殉職警察官遺族＝巡査部長納義一妻納萬吉、同中珠雪父中津水、同金炯南妻金炯林任先、巡查金鐵九妻金鐵與桂吉、同南周鎭伊鳥先伊、同李根京妻李根鳳陽、巡查朴漸福妻朴金鳳、同金福桂、同朴乘鈞兄朴長雨、同崔繼永妻崔羞歟、同林鐵哲

本府から
美談調査
農村振興の
事績を擧揚

【大邱】今般本府では模範的農村振興の事項を自力更生彙報に登載して農村振興の資に供すると共にこれを一括して美談錄を作製することゝなり、本道に對してもその優良なる更生農家五戶、指導部落二部落、中堅人物三名、指導者（へ官公吏）三名を推薦するやう調査を求められて來たので各郡に對し調查するやう通牒を發したが、この郡の推薦に基き道は更に嚴選を加へ前記の割當通り本府に報告することになつた

仁川港貿易
移出米激增

【仁川】九月中の仁川港貿易額は移出四百五十四萬八千七十圓、輸移入九百十八萬二千四百七十圓、計一千三百七十二萬五千五百四十圓に達し、前年同期に比し輸移出百九萬一千五百十六圓、輸移入百七十六萬三千五百五十四圓、計三百六十六萬五千七十圓の增加である、これは輸移出の大宗たる米が内地市場の品薄の折柄、擣下米の荷動き旺盛を極め其他大豆紅茶の出荷も旺盛を告げたのと輸移入にあつては各品すべて活況を呈し就中鐵類、綿類、セメント、醫藥の入荷旺盛の外輸移入したのが主因である

時局講演會

【江景】通俗講演會主催三浦鐵造氏の時局講演會は十三日午後八時から金組樓上で開催、盛況

仁川の簡保
健康相談所

【仁川】遞信局では今回仁川に簡易保險健康相談所を設置、十一月一日から本町三丁目元井水病院跡で事務を開始した同所には京城帝大醫學部から小澤醫學士が赴任、誠意と熱とで事に當つてゐるが健康相談所なるものが未だ社會に良く理解されず營利的なもの、或は開業醫の領域に喰ひ込むもの等に誤解されてゐるので近日ビラ等で大に宣傳する筈であるが同所は全く治療はせず健康の相談に應ずるのみで簡易保險加入者は誰でも無料で診療するものである

漁組講習會
技術知識注入

【大邱】慶北道漁業組合聯合會では來る十一月十三日から五日間、大邱驛前商品陳列所樓上で道内漁業組合職員を集め組合法規、事業計畫、會計事務、海洋氣象等に關しそれぞれ專門家を招聘して講習會を開くことになつたが、講習によつて漁村指導上の基礎的智識を與へ組合員指導の訓練をなすものである

廢物になる
牧の島の渡船
洲岬の地元民が
府に譲渡方を陳情

【釜山】牧の島渡津橋の竣工に伴ひ府營の洲岬渡船事業經營は當然廢止される運命となつたが右に關し牧の島洲岬側の地元民代表中村久藏氏、田頭秀一ほか七名の有志は十五日正午府廳訪問杉山内務課長と會見し府當局の意向を糺した後ち現在の府營洲岬渡船の經營を洲岬地元側に讓渡方を陳情した

實施期が遅れて
地主側が大儲け
籾貯藏で小作人の利益尠く
早期に實施を要望

【大田】忠南の長期貯藏籾の解除はこの程完了したが、これによつて利用者は一斤一錢三厘七毛の利益を享受し貯藏數總計三萬四千六百四十石で實に五十五萬六千圓の利益となるが、その實施期が遅れたため地主六五、自作人が少かつたので本年の出來秋には運にこれが實施を要望されてゐる

慶南のお臺所
水害で火の車
新規事業などは一切見合せ
豫算編成に大頭痛

【釜山】慶南明年度の豫算編成は今度の大水害のために新規事業その他計畫は一切見合せの止むなき狀態で多大の損害を來しつゝあるが道當局では風水害の復舊事業費その緒についたので十五日財務、内務兩部の關係者に對し豫算編成に着手することを命じたが二府九郡に及ぶ罹災地方の減免税による歲入減、前年度繰越金の減少等不利の條件が多く地方豫算は結局大減少を免れぬものと觀測されてゐる

長項を視察

【長項電話】郡山で開催の全鮮米穀大會に出席した一行五十名は十五日午後一時二十分着列車で長項に乘込み各方面を視察した

猫自殺二件

【大邱】十四日午後七時頃大邱城公園神社の北方松林の高地で猫いらずを呑み苦悶してゐる青年を附近の者が發見、應急手當をへてゐるが可成りの重態である、取調べの結果新町八一朴元佇（三）と判つたが苦悶中『春子、春子』と女の名を呼んでゐるので失戀と見られてゐる、又達城郡達西面飛山洞一四朴國順（三）は十四日午後六時頃自宅で猫いらずを呑み應急手當を加へたが遂に死亡した

街頭の
珍喜劇
店員と擔軍
離ればなれ

【仁川】京城太平通り向井時計店の店員某が時計貸金類價格三千圓のものを携帶、仁川に來て行商せんとし十五日午後三時頃稅關附近で擔軍を拾ひこれに擔せて郵便局の内に入つたところ後から随いて來る筈の擔軍が見えぬので附近の人夫にたのんで血眼になつて探したが發見出來ず交番に訴へての騒ぎみり、街角でこれも主人を捜し廻つてゐる擔軍にばつたり出喰し大よろこびの中にナンセンスの幕をとぢた

連絡船に天然痘

【釜山】十五日朝釜山入港の連絡船景福丸二等船客府内錦大町一丁目大野鹿藏氏三男博史君が船中で天然痘と鑑定され入港と同時に隔離病院へ收容、乘客は總て種痘を受けるなど大騷ぎであつた、同君は郷里熊本へ家族と共に歸省中罹病したものらしい

無線で連絡する
新手の深海漁業
不振の水產界打開のため
遠海乘出しも計畫

【大邱】漁村更生、國策の一つとして現在行詰れる近海漁業の打開を圖るべく本府では二十五萬圓を投じ三百噸の試驗船を建造し專ら遠洋漁業方面に當らしむることになつたので本道でもこれに伴ひ、それぞれ遠洋漁業に乘出すべく具體的に計畫を進めてゐるが、これと同時に從來顧みられなかつた深海漁業方面も初めて着手することになつた、慶北では東海岸浦合及び鬱陵島附近を中心とし二百ヒロ以上の深海における漁族の分布及び移動狀態を調査し、これに基いて漁業上の指針を示す筈であるが、これにはまづ昨年新造した鄭林丸が無電の設備を有せず種々不便なところから同船に約五千五百圓を投じ無電の設備を施し陸地と船舶との間に深海調查上の諸般連絡をとることにすべく來年度に所要經費を要求する方針で目下準備を進めてゐるが、深海漁業を實施すれば遠洋漁業と相俟つて行詰れる漁業界に一新紀元を與へるものとして關係方面では非常に重視してゐる

清州神社のお祭
雨霽れて人出多く
各町の餘興で賑ふ

【淸州】淸州神社の秋祭りは十四日午後八時、前夜祭に始り十五日午前九時から南宮知事外官民多數參列裡に本祭を執行、同十時半神輿御發輦、各町内をねり廻つて午後一時半頃御巡幸、本年の餘興指定區域たる第一區本町一丁目、淸水町、南川町、榮町、石橋町、錦町及び第二、三區ではそれぞれ屋臺、神輿等を繰出し折柄雨も晴れて人出多く各町にはボンボリや獻燈を提げ本町通りは繪紙を飾り市民は晝夜踊り狂つた（寫眞は神輿の渡御）

釜山の郷軍
分會長決定

【釜山】郷軍釜山分會長尾口氏が辭任以來後任長選考で行惱みの狀態を續けてゐたが去る十四日午後八時本町東分會で評議員會を開催し協議した末會長に田代虎太、副會長に角永金助、大島秀雄、井上慶一の四氏が推薦され正副會長の就任を見た

砲聲地を壓し
喊聲野に滿つ
論江平野で火蓋を切つた
廿師團の機動演習

【江景】第二十師團の機動演習に參加の片山聯隊長指揮の八十聯隊およびこれに附屬の騎兵一ヶ中隊騎兵一ヶ小隊は十五日連山から漸次南下し論山附近からは第三大隊と軍旗を假設的根據として防禦軍と攻擊軍と分れ同河川橋上附近より午前九時火蓋は切られ攻擊軍は猛烈に追擊、途に論山普校附近で兩軍大衝突、突擊隊に移つたとき休戰の喇叭は鳴り聯隊長の講評があり正午散會、それより隊伍を整へ騎兵隊を先頭に騎兵步兵と順次午後五時江景着中町林秀爾氏方を聯隊本部、思木氏方を大隊本部、騎兵隊、北町騎兵其の他夫々宿舍に入つた、十六日は扶餘に向け出發の豫定

更生部落に
保險牛

【遞信局發表】朝鮮簡易生命保險創始五周年記念として、農家經濟の更生手段である副業奬勵を助長する趣旨から京城遞信分掌局では左記優良更生部落に對して保險牛一頭宛を寄贈することゝなつた

京畿道安城郡陽城面善城里、江原道原州郡所草面平庄里斗湖部落、忠北堤川郡鳳陽面院朴里福谷更生指導部落、忠南大田郡北面木上里木下共勵組合、全北井邑郡笠岩面牛山里廣村振興會

釜日卅周年
祝賀會

【釜山】商工祭を兼ねて創立三十周年記念の祝賀會を催した釜山日報社では十五日午後四時から公會堂に官民五百名及び多數の廣告主を招待して祝宴を開き芥川社長の挨拶、關水知事の祝辭があり土屋府尹の發聲で萬歲三唱午後五時盛會裡に散會

「警察官」上演

【大田】警察官の獻身的努力を劇化した「警察官」は警察部、警察署、郷軍分會、青年團等の後援で二十一日頃前後二晩公會堂で上演の豫定

今度は東萊の
お寺に強盜
釜山、東萊の兩署
必死の捜査を續く

【釜山】去る十四日夜釜山郊外海雲臺方面の東萊郡南面の朝鮮寺院に強盜が侵入、釜山署司法主任、福井刑事部長が被害調査のため十五日朝現場へ向つたが最近に至り牧の島院泉寺、龜浦の朝鮮寺等寺院專門の強盜が頻りに出沒するので釜山東萊兩署が連絡をとつて必死の捜査中である

處女生贄事件から
色街にお手入れ
纖弱い女の貸借を調査して
因業な雇主を摘發

【大邱】南町某飲食店で田舍から來たばかりの二名の處女を遊客の牙に任せてゐたことが判明し嚴重取調の通りであるが　その結果、雇主側の惡徳がすつかり判つたので雇女二人は無條件で借金を帳消しにさせて苦難の生活から救ひ出し飲食店は自發的廢業の形式で營業をやめさせ嚴重訓戒の上、この問題は一段落をつげたが、之を契機とし、大邱署では纖弱いこの種の女性の味方となるべく積極的に調査を進める事となり、樂師のぼる蜜娼窟、料理屋、カフエー、飲食店等の經營振りを内査し特に雇傭貸借關係等に不合理なものや或は貸金などに對し利子を加算するが如きものに對してはこの際徹底的に取調べ假借なく處罰する方針である

貯水池問題
圓滿に解決
道の調停で仲直り
殘工事は組合直營

【全州】長川里貯水池工事問題は益水利組合側が南田組と絶緣し直營強行の非常手段を發表して各方面の注目を惹いたが、道として事態の紛糾することは時節柄面白からず且訴訟沙汰になることを憂慮し、本府を通じて調停の勞をとつた結果、大體南田組との請負契約解除するに圓滿なる解決を見た模樣で、十六日午前十時から益水利組合評議員會を開き具體的打合せ及び協議を遂げる事となり茲に久しく紛糾渦中にあつた長川里貯水池問題も急轉直下解決し今後は組合直營で工事を續ける模樣である

三郡聯合の
消防演習
人出で賑ふ

【淸州】朝鮮消防協會忠北支部發會式は十四日午前八時から普通學校々庭で南宮知事、伊藤警察部長、宇田保安課長李永同、金沃川兩郡守、龍賀慶氏外地元官民多數列席裡に擧行、模範消防組員及び功勞者を表彰し同十時から永同、沃川、報恩三郡内消防組聯合演習式典を擧行敬書川畔で十一消防組、三百五十餘名參加の上聯合演習を實施續いて各消防組對抗競技に移つて出動準備、鳶打ち、人命救助、リレー、俵運び模擬火災演習、玉割、放水等あり終つて郡廳内敵團體で盛大な觀覽席を張つた淸州消防組からは特に消防自動車も出動して活躍したが開地未曾有の催しだけに田舍から繰出した觀衆無慮一萬非常に盛況であつた

光州の演習

【光州】消防組では十三日午前六時號鐘とともに鈴木組頭以下組員總出動の上光州神社參拜後直ちに防火、水防、火器を使用する營業者の巡回調査を行ひ火の用心を喚起し正午から光州消防組長臨席のもとにおいて組頭以下組員の服裝、器具の點檢、操作それより分列式に移り引續き同所で放水試驗を實施し最後に片岡光州署長の訓辭あり午後一時盛會裡に秋季演習を終了した

選拔野球戰
工業軍優勝

【松汀里】體育協會主催第十回選拔野球大會は十三日、十四日の兩日に渉り舉行、優勝戰で工業軍は池田君のホームランで七回決勝の三點を獲得優勝した、スコア左の如し

鐵道	0	2	3	3	0	0	0	0	A	8
實業	0	1	0	0	0	0	0	4	0	5
工業	0	2	0	0	1	0	0	2	A	5
金融組	1	0	1	0	0	0	1	0	0	3
鐵道二	0	0	0	0	0	0	0	0	0	0
工業	0	0	0	0	0	0	3	0	0	8

高女庭球部復興

【大田】傳統を誇る高女庭球部は馬場教諭轉出後、沈衰してゐたが今春東京高師出身佐伯教諭の着任とともに復興し夏以來猛練習を開始し十七日の朝鮮神宮競技に出場すべく十六日遠征した

【江景】十二日午後七時から道立醫院では第十五回醫學集談會

◇

【密陽】普通學校運動會は十四日午前九時から盛大に開催

◇

【茂山】漁下面公普校では廿四日午前九時から學藝會

日本で初めて成功させる
にんにく合劑で
ぢの治療藥發見

無臭にんにく劑
オセロ 痔滅膏 痔座藥

痔疾の初期は肛門部が僅かに痛い痒いの程度である爲輕く看られ勝ですが、之は大變な誤りで痔の病理は急速に悪化するものは少なく、之が直接又は間接の原因で生命を失ふ人は豫想外に多いのであります。從つて早期の手當が肝要で、同時に其場凌ぎの治療の危險な事は勿論ですが、之に對しオセロ痔の藥は古來有名な大蒜成分と鎭痛なる藥劑を調配し、獨特の殺菌力殺菌力その他の治療效が速かに局所の細菌を去り、止血吸收腫痛及び内部新生の効すぐれ切らずやかず痛まず快く治療に導く新藥物療法完成として洽く醫學博士始め各醫家の推奬される處です

主效 痔核（いぼぢ）脫肛（でぢ）痒痔（かゆぢ）痔出血（はしりぢ）痔瘻（あなぢ）その他

藥價 痔滅膏 三十錢、五十錢、一円
痔座藥 三十錢、五十錢、一円
送料 市内六錢、地方十錢

發賣元 東京銀座一ノ七 オセロ洋行 振替東京七五〇〇三番 電話京橋六八四一番

無代進呈
オセロ痔の藥が如何に効くか實際にお試し願ふため、特にハガキで發賣元へ御申込の方に、オセロ痔滅膏無代進呈致します。（新聞名記入）

代理店 京城府南大門通 新井大藥房

北鮮版

主として咸鏡南北道・江原道
及京元線に沿ふ京畿道の一部

郡面の區域變更
本府で平南の現地を調査 ちかく認可の模樣

【平壤】平南では三郡十九ヶ面に亘つて郡及面の區域變更を行ふ計畫をたて本年二月本府に認可を申請したが本府では他道からも同樣の申請があるので平南の分もそれ等と同時に處理することになり研究調査中のところ地方課の山本屬は去る十一日實地調査のため來道地方の視察に赴いたがこの調査により道の申請も近く認可されるものと平南では期待をかけてゐる、なほ區域變更により德川、順川三郡四ヶ面は廢止され隣接面に合併されることになつてゐる

寡婦の嬰兒殺し發覺

【平壤】江西郡甑山面梨花里車俊[illegible]の妻[illegible]は十一年前に夫に死別し子供五人を連れ農業に從事し辛うじて生活を續けてゐたが昨年十一月廿八日亡夫の親族である同里車東[illegible]と關係を結び姙娠して本年八月廿六日自宅牛舍內で嬰兒を分娩そのまゝ嬰兒[illegible]死に至らしめ、その夜同里裏手の拜山中腹へ[illegible]埋したことが最近發覺し十四日江西署で同女を檢擧取調べ中

大水害に祟られた 國境名物の筏流し
鴨綠江上流に寒氣到來し あと一旬でお終ひ

【安東縣】安東及上流大出水のため約二ヶ月間の休業狀態をつゞけた鴨綠江採木公司の流筏は最初の豫想四十五萬尺締に支障を來し結氷期までには或は昨年度の流筏數量に不足を來すのではないかと懸念されてゐたが、その後の一般狀況は上流水害の回復とともに流筏は日と共に增し十月上旬までには既に廿五萬尺締の到着筏を見るに至つた、然るに昨年度程度の數量を出すには更に約三十萬尺締の着筏を見ねばならないことゝて安東及現地はともに大童で流筏に全力を傾注してゐる有樣であり、何れにしても最早上流長白方面は零下五、六度の寒氣到來とともにこゝ一旬程度で流筏不可能になる模樣であるから本年度の流筏は三十八萬尺締程度のものではないかとみられてゐる

軍事講演會

【羅南】羅南の修養團體である羅南同成會では十六日夜羅南邑樓上に全國巡廻講師山崎千代五郎氏を招じて「大正八年二月露ニコライエフスクに於る田中支隊三百十五士官職の實況に就いて」と題する講演會を開催した

長淵の鄕軍總會

【長淵】長淵分會では十四日正午から總會を開き雲山分會長の開會辭あり、國歌齊唱、勅諭奉讀、勅語捧讀、下形副會長より會務報告及び事業報告、古賀警察署長から祝辭あつて閉會、午後二時から試合、なほ同日[illegible]を開催する豫定であつたが雨天のため來る二十日[illegible]射擊會と同時に開催することに決し劍道試合を行つたが成績は左の通りである
一等古賀新作、二等朴泰成、三等北崎耕平、四等定田田藏、五等山元俊光

在滿機構問題に 滿鐵社員は白紙
社員評議會から歸任した 安東聯合會長樋口氏の語

【安東縣】去る十三日大連協和會館で行はれた滿鐵社員會第十回評議會に出席した樋口安東聯合會長は十五日午後零時着列車で歸安、在滿機構問題及滿鐵改組問題に就て左の如く語つた

十三日午前九時から開會されたのですが世間一般が機構問題が神經過敏になつてゐる際でもありデリケートな問題ですから緊急動議として秘密會を要求したところ容れられたので秘密會として愼重に討議を進めました、結局討論の末、社員會としては機構問題に關しては何等態度を明白にせず白紙の態度で靜觀することになりました、私個人の考へから申しましてもすでに閣議で決定されたものを今更社員會がどうかうといふのはよくない、從つて政治問題に入ることは絕對避けたいと思ひます、機構改革のその後に來るものは滿鐵改組問題であるといふ噂もありますがこれは單なる假定で、いま現實の問題として表面化してゐる譯のものではないので將來に處するため內面的には研究して居ますが今から騷ぐことはあるまいと思ひます、昨今の評議員會でハッキリきめられた態度で改組問題に對して監視はつゞけてゐますが今のところ絕對靜觀主義で一貫してゐます

平南の特產品
滿洲各地で見本市開く

【平壤】平南特產品販賣組合聯合會では第一回の同組合主催見本市は滿洲國において開催し、同組合では滿洲の認識を深からしめる平南特產品の販賣宣傳並に販路擴張のため來る十一月五日新京、奉天に於て見本市を開催することに決定目下出品物銓衡中であるが十數點の出品ある見込で終了後は吉林、ハルビン、その他滿洲各地の諸狀勢を視察する豫定であるが最初の試みではあり大いに期待されてゐる

西湖漁組總會

【咸興】過日認可になつた西湖漁業組合では十六、七の兩日第一回總代會を開き左記事項を附議する
▲諸規程制定▲事業計畫及經費豫算▲經費賦課徵收方法▲西湖水利買收▲貯蓄及償還方法▲漁業權關係に關する件

咸南山地帶 燕麥凶作

【咸興】咸南山地帶の燕麥は朝鮮內は勿論遠く內地軍隊の馬糧として昨年度は七十一萬四千六百五十一圓の購入があつたが、今年は凶作で、はたして購入し得るか否かが憂慮されて居る軍當局としては本年は八十萬貫十八萬圓程度は買入れ度い意向である

咸興高女の工事進捗
近く上棟式

【咸興】咸興高女は約十萬圓の豫算で咸興府田組の手で今夏來新築中であるが工事意外に進捗し來る二十二日午後三時上棟式を擧げるまでに至つた同校舍は來年三月末日までの竣工豫定であるが本年末までに完成すべく工を急いでゐる

優良鮮產 即賣會
咸興で開く

【咸興】咸興商品陳列館では朝鮮商工獎勵館と共同主催で第一回優良鮮產即賣會を二十五日から開催するが同會期中左に該當する者を表彰することになり調査中である
▲技術の特に優秀なるもの
▲意匠圖案等の改善せられた優秀なるもの
▲新規に原料利用の途を拓きたるもの
▲新規製品にして將來有望の見込あるもの
等で同會期中に製造業者と取扱者との商談會を開催して商取引に資すべく計畫を進めてゐる

營林署の工場復舊
急速に實行

【新義州】民間製材業者の[illegible]動も甚しく新義州營林署の[illegible]工場復舊は營業本來の使命に鑑み此の際可及的急速に復舊工事をなすことに決定し、同署では既に設計を完了し本年度完成豫算の豫定で諸材料の購入、敷地整理その他の實行に着手した

支廳移轉と聞いて 邑民いきり立つ
載寧から六十餘名押寄せ 道當局に膝詰談判

【海州】地方法院載寧支廳の沙里院移轉決定の旨傳へられるや載寧邑民は死活問題として十五日午後二時頃自動車數臺を連ね邑民六十餘名、道廳に押し寄せ午後四時に至るも退かず强硬に反對陳情をなし事態頗る險惡海州署では嚴重警戒に努めた

咸南の緬羊計畫
調査を急ぐ

【咸興】咸南緬羊增殖計畫を樹立すべく目下當局で研究中であるが牧野調査を待つて計畫を樹立する筈で洪原、北青、端川、新興、長津、豐山、三水、甲山の各郡內の
▲牧野として使用し得る未墾地面積▲標高▲牧草蔬菜の良否▲用水の附近を流下したる[illegible]の有無及水質▲交通の便否▲適地
り調査を急いでゐる

出來申さぬ松茸
僅々十一噸の淋しさで 採取者悲鳴を擧ぐ

【城津】毎年京城、平壤、大連、遠く內地各都市に多量進出、秋の味覺の王座を占めて城北松茸は昨年は城津だけで三百五噸城北全部で[illegible]りであつたに反し今年は僅々十一噸と言ふ淋しさで松茸採取者を泣かせてゐる、これは六月頃よりの雨期が例年に比し長かつたのと急速な溫度下降のため松茸の繁殖が不可能だつたものと見られてゐる

平南はまぐり 愈よ輿入れ
四萬個を兵庫縣に移送 今冬試驗的に畜養

【平壤】平南水產會では兵庫縣海岸に海底蓄養プールを設け平南蛤を繼で移送し、冬期[illegible]地方で貝類が採取出來なくなつた頃蓄養してある蛤を市場に出す計畫を立ててゐることは既報の通りで道水產係小野技手が同地に出張適地物色中のところ兵庫縣飾磨郡白濱町白濱漁業組合に決定したので[illegible]貴林南漁業組合の蛤を石油箱十箱に[illegible]二十日鎭南浦港同地に向ふことになつた、これ等の蛤は十二月から明春三月まで試驗的に畜出することになつてゐるが冬の珍味として大歡迎を受けることゝ期待されてゐる

羅津に消火井戶

【羅津】火災季節に入つたので消防組では各町內に一個宛大井戶を掘鑿、河川に堰堤を設けるべく案を練つてゐる

北青職業校
十六日開校式

【北青】今年四月一日認可を得た北青職業學校は二萬圓の寄附を得て七月以來高等普通學校の校舍を改築中であつたがこの程竣工、生徒も延禎村、家具料を合せ三十二名の人選を了り、來る十六日開校式を擧行することになつた(寫眞は同校舍)

栗の搬出檢査 業者が不滿
結果が良くないと これが對策を研究

【平壤】栗の搬出檢査を實施した平南では未だ檢査になれないため業者側では種々不滿をもち又汽車輸送の出荷組合とも絡み漸次不滿が昂じて來たやうである、これについて製栗間業者の語るところによると

檢查の結果成程品質は良くなつたがそのために自然値が高くなり取引上必ずしも有利とは言へない、平壤からの出荷が檢査上種々面倒であるので從來の他道產のもので平壤經由移出されてゐたものは平壤に積入らなくなる心配がある、出荷組合が汽車便としたので船便よりも却つて運賃が高くなりそれに檢査による價格の騰貴と相俟つて栗の値は相當なものになるので何等かの方法を講じたいと思つてゐる

逝く秋をかこつ

ご自慢のお酒 選ばれた四十三點
瑞氣山上で盛んな褒賞式 ―全鮮酒類品評會―

【平壤】朝鮮酒造協會主催、第五回全鮮酒類品評會の褒賞授與式は十五日午前十一時から瑞氣山上の大興部で擧行されたが、今井田總監代理西山事務官、林財務局長、際山本府財務課長、美座京城監督局長、藤原知事、岡部平壤府尹等を始め各地の酒造業者、その他二千名が列席し頗る盛大であつた、式は清水審查長の審查報告に始り次で林財務局長酒造協會長として褒賞を授與、林財務局長の式辭、今井田總監の告辭朗讀があり藤原知事、甘庶平壤監督局長、福島商議會頭大橋平每社長の諸氏は來賓として祝辭を朗讀し、次いで各地からの祝電を披露、受賞者を代表して金千代酒造元金丸氏が答辭を述べて褒賞授與式を終り續いて林局長より優良杜氏二十名の表彰を行ひ受賞者の答辭があつて式を閉ぢた、なほ式後祝宴があり模擬店が開かれ列席者一同充分興を盡し午後一時半散會した、今回の酒類品評會における出品數は清酒一九九點、藥酒四五三點、燒酎四一一點、その他一一六點、合計一千一百八十點でその中優等入賞酒は清酒十八點、藥酒十一點、器械燒酎四點、黑麴燒酎七點、麴子燒酎二點再製酒一點合計四十三點であつた(寫眞は褒賞授與式)

▲滿洲の清酒輸入稅引下げ方陳情▲內地より清酒收入稅撤廢中止方陳情▲酒價値上▲オリ引を原料の一例に擴大方要望

白衣退治

【洪原】洪原郡では去る十三日の市日に白衣退治の宣傳ビラ一萬枚を配布し色服獎勵に努めた

羅津の夜警

【羅津】羅津町總代第一回定期總會は十四日午後一時半から邑事務所會議室で開催、出席者十六名で各町に夜警番を置き消防組の援助を得て夜警を行ふことになつた

茂山署異動

【茂山】茂山署では八日附で管下の勤務交替を行つた
外勤巡査部長兼兵事係巡査部長 新津友治
警務係 柴沼政雄
西江より本署外勤へ 西本四郎
明臣より本署外勤へ 片角忠義
同 李相儀
龍川より西江駐在所へ 巡査部長 石川榮
豐所より龍川駐在所へ 巡査部長 瀧澤隆一郎
車輪より龍川駐在所へ 井上留一
梨永より車輪駐在所へ 八幡光男
茂下より明臣駐在所へ 金在潤

人の動き

▲富永咸北知事 十五日歸[illegible]
▲下飯坂同警察部長 同上
▲松岡同警務課長 同上
▲柏朝鮮軍獸醫部長 廿二日羅南視察
▲早川清州公立高等普通學校長 十九日咸興發赴任
▲石垣千代三氏(咸北產業課長)十日茂山へ
▲志村豐彥氏(三長警察署長)十日歸任
▲鄭民朝氏(長湍郡守)病氣引籠中十五日登廳
▲東常市氏(黄海道文書主任)十七日上城
▲山口本府理事官 十五日忠南農村女子講習所、青年訓練所視察
▲中津忠吉氏(大邱專賣支局製造課長)十五日本社支局來訪新任挨拶
▲上田耕一郎氏(釜山商議理事)工業者大會へ出席のため十四日京城へ
▲高山儀明氏(一銀釜山支店長)十三日朝上京、二十四日歸釜の豫定

訓導の縊死

【咸興】咸南咸州郡地境公立普通學校訓導畑誠雄氏は神經衰弱で靜養中であつたが十五日未明附近の立木で縊死を遂げた

酒組聯合會の總會
四議案可決

【平壤】酒類品評會を機會に集まつた全鮮の清酒釀造業者は四日午前十一時から金組聯合會樓上で第十四回酒造組合聯合會總會を開催、事業報告決算報告を承認し次で新田副會長の辭任に伴ひ[illegible]田駒太郎氏(朝鮮酒造)を後任に推し左の四議案を可決した

肺 結核內服新治療劑
大阪市立衛生試驗所技師前・山口博士發見創製
イプシロン

氣候變遷季に於ける結核患者の治療を誤るな

秋は最も喜ぶべき健康增進期でありますが結核病者は長い酷暑に惱まされ精神的にも身體的にも疲勞衰弱して居る事と同時に冬の近いたつて光線の薄い氣溫の冷却な長い季節に向ふのですから必ず增惡、再發防止に將又治療に誤らぬ樣心掛けねばなりません

些細の不注意 結核發病
專門家の研究によりますと廿歲以後の大人の凡ての人々は既に結核菌に蝕ばまれてゐて體內に病竈を持つてゐます それですから些細の不注意の爲めに結核發病に遭遇します 單なる感冒が原因でもその經過が長ければ結核發病の危險があります 肋膜炎 肺結核へと進展します

結核藥は眞の結核藥を
現在結核治療劑と稱して種々な滋養劑なり强肝劑が自己の商賊を脫して結核治療の假面を被り結核は滋養劑や甚しきは胃腸藥等にて全治するかの如き商策を弄してゐる有樣であります 之等は一つに結核治療劑として優秀な藥効を有するものゝ出現がなかつた爲めでもありますが結核治療は人體に絕對無害にして直接結核菌に作用する眞の專門治療藥の選擇が重大であります

ホルムアルデヒドの偉力
イプシロンは山口博士に依つて從來の治療藥と全然別個の見地より結核菌の撲滅を第一義とすべしとの目標によりて永年の研究により殺菌劑として最も有力なるホルムアルデヒドを如何にすれば人體に無害で直接結核菌に働かしめるかに苦心慘憺遂に獨特の方法に依つて或る種の蛋白に化合せしむる時は人體に無害で血液中に吸收されるとも殺菌力を失はず結核菌を撲滅すると共に食慾增進體力回復を主眼とし尙更に此の作用を一層强力ならしむ可く數種の藥劑を配合し効力優秀眞の結核治療藥として發見創製されたのであります

適應症 肺結核 肺浸潤 肺尖加答兒 慢性腸加答兒 結核性腹膜炎 脊椎カリエス 骨並に關節結核 痔瘻 腺病 其他結核性諸疾患

文獻御請求の御方に 山口博士著 結核療養法
右冊子は山口博士が詳細に亙つて述べられたる貴重なる療養書であります 尙本冊子には幾多の患者より直接解社に寄せられたる眞の批判「服用者の聲」を附記す
無代送呈

價格	
錠劑	
100錠	¥2.50
230錠	¥5.00
500錠	¥10.00
粉末	
50瓦	¥2.75
115瓦	¥5.50
250瓦	¥11.00
病院用 500瓦	¥20.00

全國藥店にあり
一日六錠乃至九錠投藥するを可とす
斯界の權威五拾余博士實驗推奨
全國官公私立大病院御採用
發賣元 大阪市東區道修町 藥種 伊藤由商店 振替大阪一三九三一
代理店 東京市日本橋本町 藥種 田邊元三郎商店 振替東京一六六六三

京都帝國大學・後藤博士創製
スパーシヨン
專賣特許 狀劑

感冒 肺炎 百日咳
劃期的創始 吸入及含嗽劑の 專賣特許に就て

吸入及含嗽劑の主劑としてカンフルの卓效あるは學界公知の事實である 然るに從來の藥劑はカンフルを濃厚水溶液となし得ず從つて効果も期待し難く尙且つ吸入及含嗽藥としては余りにも治療費高價なる等缺陷ありたり
スパーシヨンは後藤博士が幾多苦心研究を重ね創製せられたる合理的藥劑にして就中本劑の特徵は濃厚樟腦水溶液の完成にしてこれに强力深達性殺菌力を有するアクリヂン系色素並に其の他貴重藥劑の藥理作用を具備し最も卓効ある吸入及含嗽劑として帝國政府の專賣特許を得たり 且稀釋用濃厚原液につき治療費斷然至廉なり

臨床大家實驗推奨 全國藥店にあり

適應症 感冒・肺炎・百日咳・喉頭結核・扁桃腺炎・咽喉カタル・氣管支カタル・喘息・其他咳嗽喀痰を隨伴する諸症

價格	
100瓦	¥0.25
300瓦	¥0.60
600瓦	¥1.00
1,500瓦	¥2.00
病院徳用	廿瓩

吸入約二倍 含嗽數倍 に稀釋し使用せしむるを可とす

大阪商船 定期出帆
○內臺、滿鮮 連絡優秀客船
北鮮阪神(門司・鶴田)急行 貝州丸 十月廿一日 / 邑州丸 十一月九日 / 武昌丸 十一月三十日
北鮮臺灣行 清津正午 基隆 門司着 十一日正午 翌々日正午
清津、城津、西湖津、釜山、博多、長崎、鹿兒島、基隆、高雄行 河南丸 十月二十日午後發
大連內地直行 清津 十月二十日午後發 / 雄基 十一月四日午後發 / 釜山
朝鮮、滿鐵主要驛ニ於テ船車連絡切符發賣
大連發 午前十時 門司 午前七時着 神戶 一時發 午後七時半著
門司基隆直行 內臺連絡 每五日目發
うらる丸 こがね丸 すみよし丸 ... (十一月各日)
高千穗丸 蓬萊丸 門司發正午 十月廿五日 十一月三十日
(基隆着翌々日午後一時)
詳細は左記へ御問合せ下さい(案內書進呈)
大阪商船株式會社 京城出張所 京城府南大門通三丁目一〇六 東京火災ビル四階 電話本局二〇三〇番
內鮮代理店・案內所 國際運轉會社(清津・雄基・羅津)
釜山 慶田組 仁川 釜山商船組
ジャパン・ツーリスト・ビューロー案內所 京城三越、平壤三中井、釜山三中井、安東大和橋

朝鮮總督府命令航路 朝鮮北海道大連線定期
大連直行 仁川出帆(代理店 日鮮海運株式會社 電話五〇) 十月十四日 十月廿六日 十一月四日
裏日本、北海道、樺太行 鎭南浦出帆(代理店 日鮮海運出張所) 十一月 十九日 三十一日
仁川出帆(代理店 日鮮海運株式會社 電話五〇)
群山出帆(代理店 群山海運會社)
木浦出帆(代理店 鮮海運出張所)
釜山出帆(代理店 澤山兄弟商會)
浦項出帆(代理店 浦項運輸會社)
北海道北線定期 就航船 笠戶丸
雄基出帆(代理店 國際運輸支店)
清津出帆(代理店 國際運輸支店)
城津出帆(代理店 北鮮商船組)
西湖津出帆(代理店 西湖商船組)
元山出帆(代理店 朝鮮運送支店)
新潟北鮮直行線 日滿連絡最捷路 新潟北鮮直航定期線 就航船 鮮海丸
新潟着
清津出帆
雄基出帆
切符發賣所 前記各代理店並各地ジャパン・ツーリスト・ビューロー 北鮮各驛で內地主要驛間船車連絡切符を發賣致シマス
神戶市神戶區明石町 島谷汽船株式會社

朝鮮産業大觀 24

無限の寶庫を控へて
産業線上に躍る『朝鮮油脂』
一ケ年二萬屯の油脂類を製産
交通網完成と共に飛躍を期待

朝鮮油脂株式會社々長　長久伊勢吉

日英、日印、日蘭會商の行はれる樣になつたのは日本産業發展、飛躍が世界に脅威を與へた結果である、我國工業の製品が對外的に重大なる影響を及ぼしたのは英本國である、日英兩國の製品は其の種類及び海外市場に於いて競爭的地位にある關係から、印度市場に於ける我國輸出品の進出を阻止したのが、日印會商となつて現はれた、それが昨年の事で本年は英植民地に於ける割當制限を設け壓迫を加へんとした、それに飽足らずして和蘭を指嗾して蘭領印度市場の奪還を計つたのが日蘭會商である、和蘭は紀元一千七百年から一千八百年には世界の各市場で英國と激烈なる競爭をして莫大なる資本を英國に貸出し單に英國商品の販賣者たる地位に成り下つたことは歴史の示す通りであるにも係はらず、歐洲大戰前後和蘭は實に重大な地位に立つた、英獨の中間にあつて獨逸が聯合軍に降伏したのを見て自己の運命を英國に委した之れが和蘭は英國に唆かされた譯である、日本の産業が世界産業史に、民族史に特筆大書されるに至つたのは要するに日本産業が世界の産業界の雄となり學理的に實際的に技術的にも亦經濟上組織上等凡べてに於いて日本人は産業上、經濟上歐米人を凌駕するの頭腦手腕を有することを世界に示し、世界は亦之を認識するに至つたのであるのみならず、海外輸出に高率の關稅を課せられ壓迫排擊を受くる反面に良品廉價の廣告を世界の隅々にまでなしつゝ市場開拓に努力しつゝある現狀である、特に化學工業の進歩發展は目覺しいものである、獨逸は日本に技術の傳授を拒絶せんとし、N・R・A運動に熱中せる米國等、若き日本は苦惱を嘗めて老廢先進國たる之等諸國を睥睨して躍進に躍進を續けて居るのである、我が日本の三五、六年の所謂國際危機を前にして圓安インフレ政策により軍需工業の發展性は當分繼續するものと見て良い、一面滿洲國開發工作に依り日本に缺乏せる重要資源は今後豐富に且つ低廉に供給されることとて將來に大なる期待を有するものである

（寫眞は朝鮮油脂會社）

『油脂』の自給自足成る
朝鮮油脂の覇業
今や内鮮滿はもとより海外へ

産 業界の大なる要素は原料の豐富にして且動力資源の豐富、即ち原價の低廉なることが必要にして、且重大なる要件である、朝鮮は他の一面に滿洲に對する地の利を占めてゐる、即ち滿洲の原料を有利に使用して工業的發展の可能性を有してゐる、たゞ惜に缺陷とも見るべきは資本と技術とを供給せば完全に經濟性を帶びる從つて商業經濟益々活躍を加へ、特に北鮮諸港は內地との交通關係に於て關門となり、近き將來に殷賑を加へることであらう、自分は我邦化學工業界の將來と朝鮮に於ける化學工業特に油脂工業に着眼すること久しく、其の將來性を有する事を調査研究の結果、北鮮清津新漁港地內に工場を建設したのである、特に我邦は油脂工業に關しては世界の先覺者である、自分の工場で製造するものは魚油・大豆油を原料とする油脂工業製品で石鹸・纖維原料を初めダイナマイト用グリセリン、化粧用工業用グリセリン、化粧クリーム用ステアリン酸、毛織工業用オレイン酸、食用油脂グリース、纖維用等の工**業**

油脂の外油脂類製造より自然に誘導せる家畜飼料たるフイッシュミールの製品である、之等の販路は內地のみならず、海外輸出により我邦貿易の振興を計る考へである、自分が清津を之等製品を製出する場所として選擇したる理由には、將來發展を有するものがある、北鮮清津近海一帶は朝鮮東海岸全線中

ることが出來る

當 社第一回事業報告として（自昭和八年十月廿七日至昭和九年十一月卅日）大要左記設立經過の概要を報告してゐる

「現下の世界的化學工業進歩發達の時代に當り我社に於ける硬化油脂工業の創設には之が動機と經營方針には鞏固たる信念と認識とを有するものなり、企業の要素の第一は其の工業自體の資源とも言ふべき原料の生産地に工場を設置して無用の容器、運賃等有ゆる冗費を省き生産費の低減を計り、世界的嶄新なる機械と優秀なる技術を得、以つて製品原價を低廉ならしめ、之を需要者に提供し一方原料生産者よりは出來得る限り高價に供給を受け所謂共存共榮の實を擧げんとす、當社は朝鮮總督府事業として

建 設せられつゝある清津新漁港內に最も適せる地點を卜し工場を建設することゝせり、敷地は事業の性質上凡べての條件を具備したる所にして、西鮮を見ざる好適地たることを確信するものなり、建設に關しては僅々九ケ月にして一ケ月一千八百噸一ケ年貳萬噸以上の油脂類製造工場を完成せしめたことは他の類例の少いことである、結氷期には絶體に工事の出來ないものとしてゐたに拘らず幾十年來にない暖かい天候に

惠 まれるなど門出に當り天の恩寵を受けたことを感謝すると同時に地の利を得て天與の資源たる、魚油、大豆油の動力勞銀の低廉に加ふるに、嶄新なる機械と優秀なる技術とを以つて此實宜しきを得、努力と緊張とによつて朝鮮に於ける化學工業界の革命的發展を期する考へである

魚族の棲息することの最大なるものので、從つて之等製品の原料である魚油は全鮮の六割を占めてゐる有樣である、內地製造業者は工業地と原料の生産地とがあまりに隔絶せるため、流動物たる魚

油 の包裝費とロスとが原價の增加するため原價高く非常なる苦痛を伴めてゐる現狀である、吾工場は原料生産地にあるのと朝鮮に於ける勞銀の低廉な化學工業發展の上に於いて之等の要素を有せざる他製造業者と比較して充分に競爭に打勝つ自信を有するものである、而も朝鮮に於ける原油業者と提携して製品は消費家に對し滿足を與へ會社自體は暴利をむさぼらず、三者共の共存共榮の實を擧げたい希望である

總督府經營の清津新漁港が遠からず完成すれば、鐵道交通網完成と共に吾工場は原料供給上、移出上交通上至大の便益を受くるのである

我 社は資本金百五十萬圓拂込金九十萬圓であるが八月卅日限り更に一株に就き十圓の拂込を徴收し百二十萬圓となつたのであるが、設立當初より堅實を第一目標として進んだ吾社は公募してプレミアム稼ぎは絶對に避け縁故株のみある、昭和七年五月總督府に對し工場敷地拂下げを出願し八年七月廿七日創立總會を開催して益具體的進展を見るに至つたのであるが、愈來確かに九ケ月にして九年六月十日工事竣工落成式を擧行した、此間敷地一萬五千坪の地均し工事より木造建築約一千坪、煉瓦建物一千二百坪合計二千三百坪の工場は北鮮の曠野に其の勇姿を現し、遠く海上より一百二十尺の煙突と共に之を眺め

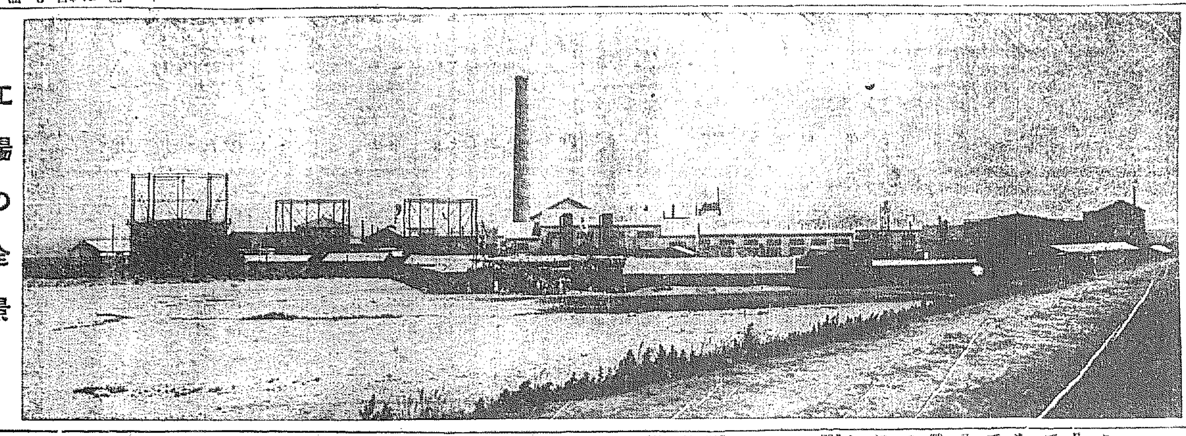

工場の全景

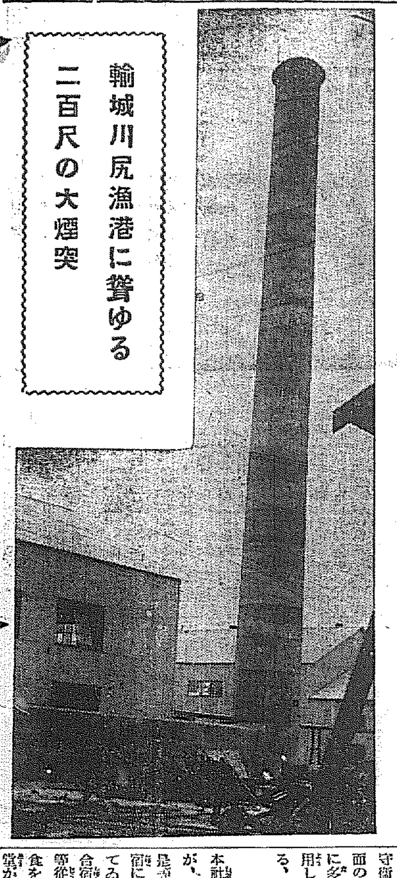

輸城川尻漁港に聳ゆる二百尺の大煙突

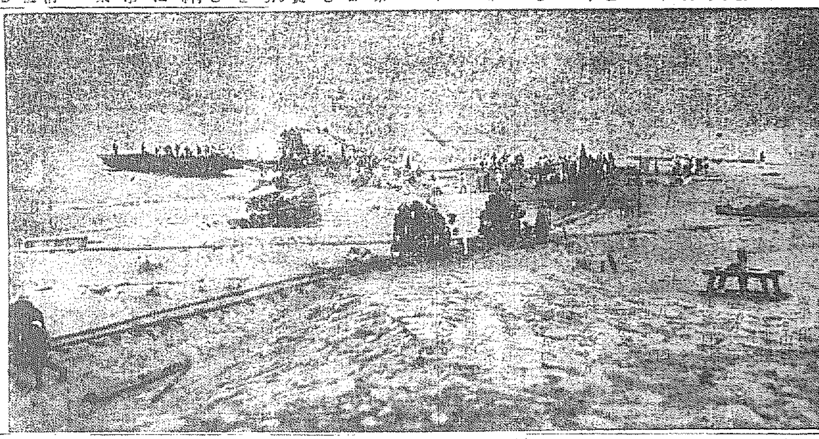

原油陸揚げ搬入の光景

本邦に冠たる工場の諸施設
優秀低廉なるこの製品

清津府內輸城川尻漁港に聳ゆる百二十尺の大煙突はそも何を物語るか、北鮮唯一否朝鮮としても類例を見ない進歩的の大工場は今や社運隆々として北鮮の將來を暗示するかの如くである。本社工場の設計に當つて最も苦心を要した點は、從來の硬化油工場の機械設備を見るに各製品每に各種別々の機械設備をなし、各別々の操作をしてゐるのであるが、之では時間と作業に不便不利であるので、特に機械に考慮を拂ひ最も嶄新且經濟的な機械を案出しタンクから原油を注ぎさへすれば、種々の經路を經て一つの機械で順次各種の製品が次ぎから次と出來て來る樣になつてゐる、此點は他の工場にその類例を見ない處で、先づ日本一と見て差仕へない、更に本會社では硬化油ばかりでなく、第二工場を設けてフイッシュミールの製造を爲すべく左の通り着々準備を進めてゐる

第二工場

工場	五百四十坪
原料水揚裝置	一式
機動壓搾機	四十臺
蒸溜釜	十釜
熱風乾燥機	二臺
魚油罐槽	四個
鐵製油槽百噸容量	一個
製品倉庫	百六十坪

倉庫にはフイッシュミール貯藏に用ふ

一年間製品豫定

硬化油	六、〇〇〇噸
脂肪酸	六、〇〇〇噸
グリセリン	六〇〇噸

增設第二工場製品豫定

（粉末魚糧（フイッシュミール））	五十萬貫
製油	二五萬貫

其の他製品種別としては左の通りである特殊石鹸類、食用硬化油、オレイン酸、ステアリン酸特製カンデリン・ゴム用ステアリン酸、處方グリセリン・ダイナマイト用グリセリン、煙草用グリセリン、工業用グリセリン

原油及原油タンク

一糸亂れざる會社の陣容
思想方面に力を注ぐ

長久社長の下に機械工業技術の大家辻湊氏を專務とし、其の他の取締役を配し敏腕の中谷司氏を庶務課長として第一線に立たしめ經理、工場等各々其の部署宜しきを得て一糸亂れざる經營振りである、殊に本社の特徴とする所は多數の職工及び人夫を使用する關係上從來の守備を一層擴充して保安係とし守衛事務の外工場從業員の思想方面の取締に遺憾なきを期するために多年其の道に經驗ある人士を採用して萬全を期してゐる點等である、

工場從業員

本社從業員は現在約二百名であるが、內三分の一は朝鮮人である、是等從業員に對しては獨身者は合宿に妻帶者は社宅の宿舍に收容してゐるが、宿舍は四十棟八十戶と合宿所數棟を建築しつゝある、是等從業員は社長以下全部無料で社食を給してゐる、會社の中に大食堂が設けてあつて朝、晝、夕の三食共に一定の時間に全員が集まつて和氣藹々として食事をしてゐる譯は全く家族的の風貌である、茲にも社長の會社經營に對する方針の一端が窺はれる。

本社の陣容

取締役社長　長久伊勢吉
專務取締役　辻　湊
取締役　飯澤　清
同　鈴木　正
同　田中耕太郎
同　吉田祐吉
同　池原鹿之助
同　西村鐵治
同　蜂谷一輝
監査役　金基德
同　山本節次郎

事務分掌

庶務課長　中谷　司
工場課長　大木松太郎
本社經理課長　長久　忠
工場經理課長　藤田次郎
保安係長　田邊洗耳

營業所

東京營業所
大阪營業所

重役の經歷

社長　長久伊勢吉氏

朝鮮油脂株式會社初代社長長久伊勢吉氏は明治十年廣島縣福山在宮內村に生れ廿六、七歲頃より福山市に於いて父業天産物問屋を經營、神戶の鈴木の全盛時代に氏經營する所の商號荷、女中藥、肥料等を財界の雄鈴木を相手に取引し若年ながら大問屋の主として盛もその經營振りに遜色を見せず益々、その敏腕は鈴木の認むる所となり乞はれて大正二年鈴木の專務となり、恰も野に放たれた野猪の如く大舞臺に乘り出した氏は凡ゆる方面に腕の冴へを見せ、鯨油工業に就いても已にその當時より眼をつけ、鯨油工業の實現に力を注いでゐたのであるが、過ぐる大正八年の財界恐慌以來依然として活氣を帶びない不況の波に揉まれ遂に實現を見ず延びびになつてゐる中、さしもの鈴木も不況の渦に卷き込まれ、氏の宿望達せられずと見るや單身鈴木を辭し昭和八年積極的に鯨油を計畫同年六月には資本金百五十萬圓を投じ北鮮の咽喉部たる清津の南西輸城平野に工場を建設すべく着工したのである

斯くて翌九年八月約十ケ月の歳月を經て朝鮮油脂工場は創設されたのである、尚ほ氏は未だ中年の仕事盛りの年令であり氏の將來は大いに期待されてゐる

取締役　湊氏

氏は明治二十七年岡山市に生れ中學高等學校大學と正規の課程を踏み京都帝大工科を出ると同時社長と同樣神戶の鈴木に入り機械建設の衝に當つてゐた人であり機械建設方面においては第一人者を以て任ずる人で現在も尚は鈴木と關係ある人である

取締役　蜂谷一輝氏

氏は明治二七年岡山市に生れ岡山中學を經て札幌高等工業學校卒業で合同油脂の硬化油製造技術の主任をしてゐた人である

取締役　西村鐵治氏

氏は明治廿四年兵庫縣在に生れ當地の師範學校を卒へ教職にあつたが後辭し鈴木に入り東京營業所勤務中鈴木に選ばれ大正二年合同油脂入社、硬化油共同販賣の理事を勤めてゐた人であるが朝鮮油脂創設決定するや同社を退社朝鮮油脂に社長に乞はれて入社した人である

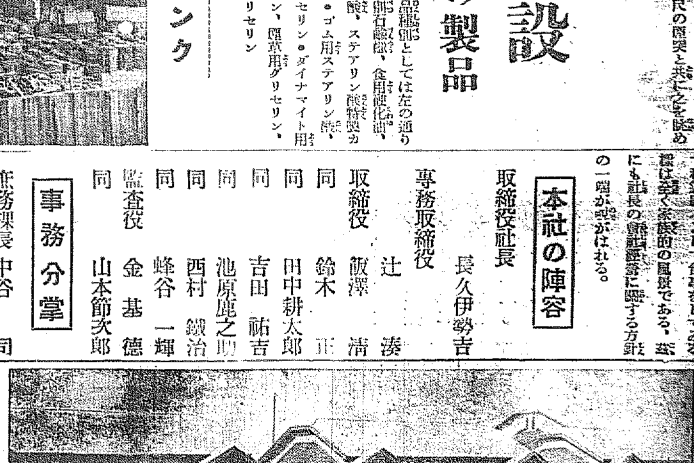

社員社宅の一部

さあ、お祭りだ
ドンチャンくの大賑ひた
宵祭り嚴に行はる

御神火ゆらぐ京城神社……秋祭り賑やかに幕は開いた、十六日夜の宵宮祭は南山から打ちあげられた花火を合圖に午後七時から市野主、小川、樋口正副委員長、以下各委員、氏子總代として伊達京城府尹（代理森内務課長）並に諸名士參列の下に擧行され一時間の後とどこほりなく終了した、なほ境内では京城武徳殿の奉納試合、博多仁輪加、活花等あり、參詣人で非常な賑ひを呈した（寫眞は宵祭り）

海の勇士
桃山に參拜

威風堂々大阪驛に集結したわが無敵艦隊は阪神四萬官民の熱烈なる歡迎の中に一夜を明かし十六日より四日間桃山御陵に大演習の無事終了報告參拜のため朝五時から西宮、深江各碇泊艦より上陸を開始し隊伍を整へ阪神西宮驛より午前六時二十二分發十五輛編成の列車で千二百名が先發したのに引續き、全員出發桃山御陵に心からなる參拜を終へて各部隊とも直ちに列車で大阪驛に歸着、五時解散各自自由行動を許され思ひくに市中にちらばつた

恐れよ、火の大災禍
京城に火防組合
交番管內を一單位とし
各署で統轄の計畫立つ

京城消防署では火事季節を控へ、今年から府內の火防設備の充實を計る意味で監督官廳である京畿道保安課と聯絡り京城府に新しく火防組合を設置することになり目下新海消防署長の手元で具體案審議中である

この案によれば府內各警察の派出所管內を單位に火防組合を作り、同管內居住の人々が組合員となつて各戸の火元の警戒や組合內の夜警を行ひ、都市火災を未然に防ぎこれが統轄は各署長が行ひ聯合組合本部を道保安課に設置する模樣で、實現の曉は消防署員が各派出所に出かけて火防に關する講習を行ふことになつたが、この案に對して經費その他の都合で夜警團の無くなつた龍山署管內を始め本町署では大いに贊成し、府でも市街保護の立場から消防署の計畫に乘氣となり近く新海署長と協議することになつた、なほ兵庫縣並に北海道では府縣令を以て火防組合を實施してゐる

綿業界の驚異
發明日本の誇り！
藁から綿の製造
名古屋市中野米國理學士發明
多年の謎茲に解く

【名古屋電話】綿の輸入は年額約十億圓に達し我が國の輸入品の首位を占め、一朝事ある場合輸入杜絶による不便は此の上もないので綿の代用品を各方面より研究をされてゐるが名古屋市東區西鷹町一三四、中央化學工業研究所長兼中野研究所長米國理學士中野讓常氏によつてストロー綿（藁の綿の意味）を造る興味ある研究が成功した

中野氏は 我國に於て廢棄されてゐる稻藁が一億二千萬貫もあるのに着眼し研究所を設け約十年前よりこれが利用法を研究した結果、しかも石鹼の廢液を利用し藁の非纖維物を除去し純粹な纖維を得ることに成功した、これに種々なる化學的操作を施すと纖維が軟化して純白となり加工すれば天然綿に等しい綿となるものである

なほこの發明されたストロー綿は彈力もあるし保溫力にも富み安價に出來、蒲團綿としては理想的のものであり又加工の方法によつては中綿などにも出來

綿火藥や セルロイド、フエルト等にもなり而も價格は半額位であるなほ氏は特許辨理士加藤博士を代理人として特に特許局に特許を申請したが、風水害を受けた大阪方面より名古屋市の商業組合に對して二十萬貫の綿の注文が來たので氏はその被害の甚大さに同情し早速五十貫のストロー綿を製造して寄附すべく目下研究所にて製作中である

綿布へまで更に進出
抱負を語る中野さん

この素晴らしい發明を完成した中野氏は語る 藁は日本で無盡藏にとれ、纖維が綿によく似てゐるので研究したのがどうやら實用に適するやうになつたのです、更にこれから糸を造り綿布を織るところまでやるつもりで、別途の方法で研究をやつてゐます、特許を申請するやうになれば發表をします、ストロー綿は石鹼の廢液と簡單な機械でやれますから大工場組織よりも農村工業に適してゐます、現在各方面より多數の注文や取引を希望せられる人が隨分來られますがまだ發賣するとは考へてみませんから全部御斷りしてゐる有樣ですが、各官廳や會社員諸氏の共同購入などには實費で出來るだけ要求に應じたい考へで愛知縣綿業組合の理事さんにも相談したところ快諾を得たので設備を擴張してやつて見たいと思つて居ります（寫眞は中野氏）

獨創的な發明
岩村愛知縣工業試驗場長語る

右につき岩村愛知縣工業試驗場長は語る

中野氏の研究を聞いて技師に工場を視察させその報告を聞いたが藁から綿を造ると言ふ計畫は從來徳川時代からあるがあまり成功したものはなかつた、今度の研究は石鹼の廢液を利用して說明となることと本綿と混合すると言ふ點が獨創的で面白いと思つた、これがどれ位實用的になるかまだ十分研究してゐないので分らぬが從來のものよりは一步進步した天然綿に近いものであることは間違ない

國家的大發明
愛知縣綿業組合常務理事高橋富一氏は語る

眞に大した出來だ、これならば我々綿業者に對しどんな大ほらでも吹ける、僕も大いに吹聽しよう、我國綿業界の將來である眞に國家的大發明だ

トンネルの眞中で
機關車衝突す
八名重輕傷者出づ

【新義州電話】十五日午後四時五十三分頃平北熙川郡熙川面內下洞の滿浦線隘嶺トンネルの中で、南北兩方面から進行して來た機關車が正面衝突大破し乘務員中重傷者一名、輕傷者七名を出した、原因 目下取調中である、同線は來る十一月一日球場、熙川間が開通營業開始のため準備中のところである

裏のお祭り風景
本町署はルンペン狩り立て

お祭り時に袖切り犯人や掏摸、搔つ拂ひ等の犯罪が續出するに鑑み本町署では今年こそこれ等の事故を一掃する爲め十六日午後六時戸谷警部補指揮の下に全署員總出動で管內の浮浪者狩りを行ひ朝鮮人ルンペン三十六名を檢擧し取調べ中である

祭り最中に それ火事だ

一 祭りの夜にとんだ人騷がせな火事ナンセンス―十六日午後九時三十分頃、府內旭町二丁目六番地井治直鋼氏方前の獻燈が燃え出したので近所の者が驚いて出しそれつと許りに消防署に急報、直ちに三臺の消防自動車が驅けつけたところ、獻燈だけ燒いて他に何等の損害もなく、消防手も手持無沙汰でヤレくでも自動車のサイレンで彌次馬が押しかけ一時は大混雜を呈した

醉つて電車に衝突！

十六日午後八時五十分頃京城黃金町三丁目三三四番地先を光熙門行電車一〇七號＝運轉手村田某＝が疾走中、お祭酒に醉つた府內笠井町三〇番地無職相內宅吉さん（五〇）もがぶつつかり五箇所に打撲傷を受け直ちに本田病院に收容したが全治に二週間を要すると

朝鮮神宮競技
九日目（十六日）

女子中等排球

女子中等排球は十六日午前十一時から京城運動場に開始、第一次戰で第二高女對釜山高女試合は二對零で第二高女勝つ

【第二】第二高女 2（21 21―13 18）0 釜山【釜山】

【第一】第一高女 2（24 17 21―22 21 19）1 馬山高女【馬山】

【清州】清州高女 2（21 16 21―12 21 19）1 淑明【淑明】

【女高普】龍谷 2（21 21 13―13 21 21）1 女高普【龍谷】

女子一般排球

女子一般排球準決勝、遞信對大邱女高普倶樂部及び元山高女倶樂部對京師演習科の二試合は十六日午後二時半から運動場コートで擧行

【遞信】【大邱】大邱 2（21 21 21―15 19 23）1 遞信

【元山】【京師演習科】京師演習科 2（23 22―21 20）0 元山高女倶

男子中等排球

準決勝、龍中對西隣の試合は十六日午後五時から京城運動場コートで擧行三對零で龍中勝つ

【西隣】【龍中】龍中 2（21 21―17 12）0 西隣

女子中等籠球

第一次戰は十六日午後二時から京城運動場に開始

【釜山】【大邱】15（2―8 / 13―16）24

一般籠球戰

神宮籠球一般の部準決勝龍友對樂山の試合は十六日午後一時開始、レフエリー日良、龍南兩氏

【龍友】【樂山】17（11―15 / 6―11）26

喜びの仁商
京商につつき勝

中等野球準決勝仁商對京商試合は十六日午後三時廿分から京城球場で京商先攻、永田（京）白石、千田（仁）三氏審判で開始京商は山口（仁商）投手のスピードカーヴに完全に押へられ、最終回まで全く塁を踏むものなく、二對零で惜敗を喫した（試合時間五時）

仁商	1	0	1	0	0	0	0	0	A	2
京商	0	0	0	0	0	0	0	0	0	0

▲三塁打 山崎、山口 ▲二塁打 堀 ▲併殺 仁商一 ▲試合時間 一時間四十分

新記錄の收獲
中等一般陸上競技

男女中等一般陸上競技は十六日午後一時三十分から京城運動場に開始、この日冷氣と風でコンデイションやゝ不良を呈したが、選手等活躍して一萬米、女子走高跳には朝鮮新記錄現れるなど槪して好記錄を見せた

トラツクの部

▲五千米（中等）1李泰通（第二高普）一七分九秒八 2韓元錫（開城高普）3鄭普永（海州）4金甲洙（公州高普）
▲四百米繼走（一般）1鮮鐵（福田、上原、岩崎、山本）四五秒四 2京師 3咸南 4釜山二商
▲六十米（女子）1松本タケ（第二高女）八秒三 2佐々木サカエ（釜山高女）3太田悦子（第二高女）4美濃部（平壤女高）
▲千五百米（一般）1金連石（全南）四分廿四秒四 2白圭福（鮮鐵）3崔俊根（普成）
▲千五百米（中等）1李萬錫（釜山二商）四分三十五秒四 2安鍾律（二高普）3閔丈基（海州高普）4李俊弘（二高普）

フイルドの部

▲四百米障碍（一般）1安達（龍中）一分一秒四 2岩崎（鮮鐵）3森（遞信）4中原（龍中）
▲砲丸投（中等）1金潤根（大邱師範）一三米九〇 2尹大重（開城商）一二米一三 3宮脇（光中）4劉聖根（徽文）
▲圓盤投（女子）1池田君子（釜山）二二米一八 2木村ミサヲ（貞信）二二米一七 3鶴新彰（大邱女高）二〇米二四 4宗片ハツエ（女商）一九米二四
▲走高跳（中等）1崔（平高普）一米六〇 2板谷（光州中）3蘇（二高普）鎌田（京商）3中田（龍中）
▲砲丸投（一般）1釜賀（咸南）一一米六〇 2高（ア倶）一一米一七 3小林（咸南）一〇米八〇 4大塚（高工）一〇米四二
▲走巾跳（一般）1松總（京師）六米八五 2福田（鮮鐵）六米七 3越田（高商）六米一三 4沈（普高）
▲圓盤投（中等）1洪（徽文）三一米四〇 2金（大邱農）二八米一四 3高（大中）二五米三六 4宋東勳（開高）
▲走高跳（女子）1榾原英子（京師）一米三九（朝鮮新記錄）2張貞愛（京女高普）一米三一 3山村ゑ子（第二高女）堀瀬生（第二高女）金判邦（邱女高普）一米二五
▲槍投（中等）1洪永意（徽文）四四米八五 2鈴木英一（仁商）四二米八二 3蔡奎捷（光農）4谷俊郎（龍中）
▲一萬米（一般）1柳長春（遞信）三三分三〇秒（朝鮮新記錄）2金在保（慶南）3金在範（慶北）4金鍾福（黃海）
▲百米（中等）1萬（平高普）一一秒七 2薗田（龍中）一一秒七 3上田（群中）4徐（一高普）
▲二百米（一般）1李乙璡（普正）二三秒五 2安永錯（普正）3金萬式（平南）4崔仁浩（ア倶）
▲二百米（女子）1姜福信（平女高普）二八秒八 2野中（女商）3中野（一高女）4津島（二高女）
▲走巾跳（中等）1萬（平高普）六米七六 2中出（龍中）六米一三 3黃（平高普）五米八 4金（海州高普）
▲四百米（中等）1吳（普正）五六秒三 2尹（海高普）3安（普正）4牧（龍中）
▲二百米繼走（女子）1大邱女高普二七秒八 2京城第二高女 3釜山高女 4女子商普
▲一般千五百米決勝 1金連石（全南）四分二四秒四 2白圭福（鮮鐵）3崔（普正）4金龍孫（黃海）

中等庭球戰
新義州優勝

神宮庭球第九日目、中等男子庭球大會は十六日午前九時から京城運動場と京師コートに分れて擧行された、午前中に第一回戰だけで二回戰以後の成績は左の通りで、新義州商業張甲組が優勝、本年度六本目の優勝旗を獲つて壓倒的强みを見せた

第二回戰（京運コート）

張甲（新商）4―1龍朴（平農）
黃朴（東萊）4―0西金（群中）
金王（光成）4―2方徐（善隣）
李金（京師）4―3潮吉田長（龍中）
宋吳（善隣）4―2李（大東）
劉李（大邱師）4―3松田秋吉（群中）

第二回戰（京師コート）

高吳（公民）4―2金李（徽文）
崔崔（光州農）1―4金李（第二高）
金金（平壤農）4―3朴李（木浦商）
李閔（第二高）4―0木村中島（京商）
元李（海州高）2―4崔閔（徽文）
李洪（大邱商）4―0李宋（中等公民）
徐姜（京師）1―4金盧（徽新）
金白（第二）4―0李康（大東）
鄭安（中東）4―3任李（道商）

第三回戰

張甲（新義州）4―1黃朴（東萊）
金王（光成）4―2李金（京師）
宋吳（善隣）3―4劉李（大邱師）
吳高（公民）3―4尹孫（道商）
金李（二高）4―2金金（平農）
閔崔（徽文）4―0李閔（二高）
洪李（邱商）4―1金盧（徽新）
鄭安（中東）4―2金白（二高）

第四回戰

張張（新義州）4―1王金（光成）
劉李（大邱師）4―0尹孫（道商）
金李（二高）1―4崔閔（徽文）
洪李（大邱商）4―1鄭安（中東）

準決勝

張張（新義州）4―0劉李（大邱師）
崔閔（徽文）4―1洪李（大邱商）

決勝

張甲均・張甲麟（新義州）4―1崔炳宙・閔丙院（徽文）

（寫眞は優勝の新義州張甲均君（左）張甲麟君（右））

專門校庭球
高商優勝す

男子專門學校庭球（軟式）大會は十六日午後三時から京城運動場、京師の兩コートで擧行したが高商の向井、山根組斷然强味を發揮して優勝、三回戰以後の戰績は左の如し

第三回戰

千手 桑炳（普專）四―〇北原 牛田（醫專）
高崎 咸聖（醫專）二―四李正 李道誠（法專）
向井 山根（高商）四―二原竹 田內（醫專）
岡田 閔英（醫專）〇―四咸義 咸泰（法專）

準決勝

向井 山根（高商）四―二咸義 咸泰（法專）
千手 桑炳（普專）三―四李正 李道誠（法專）

決勝戰

向井 山根（高商）四―三李正 李道誠（法專）

高等工業で工業展
實習も見せ即賣もする

京城高等工業學校、京城工業學校中央試驗所では來る二十一日午前九時から四時まで同所で展覽會を開き、事業成績の紹介、成製品の展覽即賣、生徒の實習狀態並に卒業生就職狀況などを紹介する、餘興數種もある

マニラに大颱風

【マニラ十六日發同盟】十五日マニラ附近一帶を襲つた颱風は數十年來稀に見る猛烈なもので、家屋の倒壞船舶の難破等被害甚大の見込みで負傷も多數あり、沿岸航路の船は海岸に打上げられた、また電信電話鐵道等は杜絶し全市の大部分は浸水し總督マーフイ氏は諸官廳に休日を宣言した

氣の毒 十六日午後四時頃高陽郡漢芝面西氷庫一九二番地高崎さんの長男京城バラス會社ドレッジヤー助手村宗泰君（二）は西氷庫驛附近にてドレッジヤー運轉中過つて頭部をエンジンに打ちつけ即死した

釣好會大會

釣好會主催、魚釣競技大會は十四日安養において開催され、同好會員四十餘名參加し盛會であつたが審査の結果左の通り入賞した

一等船井四十四點、二等永田三十三點、三等小國二十六點、四等角田二十四點五、五等濟二十三點、六等八杉二十三點、七等吉岡十五點、八等丸山十五點、九等石田十四點、十等船井夫人十一點、なほ大物賞船井、小物賞濟

日本火災
資本金壹千萬圓
積立金壹千五百六拾余萬圓
駐在所 京城府吉野町一丁目 電話本局（長）二九八五番

創立三十年を迎へて 第十版
人事興信錄
豫告の通り愈本月完成
連綿たる出版歷史
類似書に御注意
本年初めて發行の昭和九年版人事興信錄と稱する同名書其他紛はしき名稱を用ふる類似書あり。明治卅六年故內尾直二創刊以來連續發行の「第十版人事興信錄」に特に御注意を乞ふ
四六倍版 四〇〇〇頁 豪華版 定價金卅五圓
……內容見本御申込次第送呈……
別冊附錄―無代添附 滿洲國名士版
第十版人事興信錄の特色
我國最古唯一の人事寶典
東京驛前・昭和ビル 株式會社 人事興信所
大阪市北區中之島二ノ三 人事興信所

日本小兒科學會 諸權威 御推奬
帝國大學教授 宮脇農學博士指導
無糖全乳 おしどりコナミルク
說明書進呈
全國・藥店食料品店・百貨店ニ販賣
代理店 新西大門藥房

健康は國の光
リユマチス 神經痛 一服藥
三浦商店
防寒 毛皮耳カバー卸
軍用犬・獵犬 田丸獵犬訓練所 神戶市諏訪山
京城本町四丁目 內科胃腸病 腦神經科 北島醫院

京日案內
貸家 店員 貸家 寫眞 高級 男女 女ボーイ募集 金融 醫師 電話 特別案內
淋疾徽毒男女生殖器病 塩井皮徽科
社員採用

哭くな青春（14）

三上於菟吉
吉邨二郎 畫

試寫會で（十四）

義文に迎へられて這入つて來た女性は、三十そこ／＼に見えた。目鼻立ちの整ひかたは、たしかに非常に美しい時期に相違ないと思はれたが、髮に艶がなく、額がこけ、目縁がたるみ、膚は土氣色を見せてゐるのだつた。

そのくせ目に妙なきらめきがあり、口元が締りきつてゐるのが、何やら、逢ふ人に、脈はしさを感じさせないとも言へないでもなかつた。

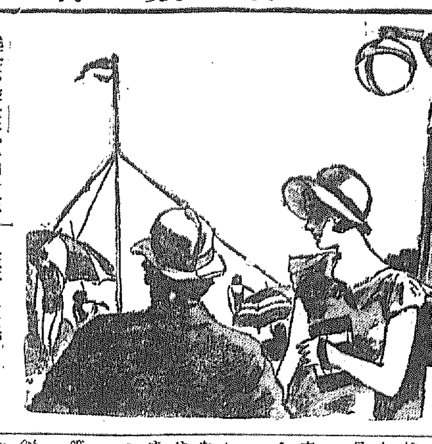

義文は、彼女たちを引き合せた。

『まあ、貴女も講習會の方でいらつしやいますか。何時かは、脚子さんと言ふお方もお見えになりましたが、御存じでいらして？』

と、夫人は、神經的な調子で言つて、

『この頃、ものをお習ひになる女の方は、ねえ、先生のお家を訪問なさるのね。わたし達の頃には、そこまで禮儀を守りませんでしたわ。』

と、嘲笑するやうに、つけ足すのだつた。

義文は、出來るだけでの挨拶を、圓滑にしようとするもののやうに。

『そりや、時代が違ふもの――』

と笑はうとした。

『それは、わたしなんぞは、既に時代離れがしてゐるのですもの。』

と、夫人がやり返した。

さつきは、來なければよかつたと思つた。そして義文から、この夫人がひどく不機嫌で氣分にむらがあり何時も家庭を不愉快にしてゐると言ふことを、道吉はしに聞かされたのを思ひ出すのだつた。

けれども、彼女は、夫人の不機嫌については同情することが出來なかつた。から言ふ神經的な家庭生活を持たねばならぬ義文への同情のみが、心を占めるのだつた。

義文はそれでも、出來るだけ空氣を柔げようとして、夫人に父を、舞臺へ伴つたらどうか――など、勧めた。

だが夫人は、それよりも、義文が、散歩の相手をすべきだと主張した。

義文は、それをいゝ潮時といふやうに、さつきを誘つて、バンガローの臨の、階を降りて、海邊の方へ出た。暮れ近の海邊は、今日は淋しく、海水着の人達も少かつた。波は靜かに湖ちて、白い強い日光に、燦つてゐた。

波打ち際で、義文は、鍔かげの方に目をやりながら、獨り言のやうに言つた。

『自然といふものは、無頓着でいいですなあ！僕の家の空氣はどんなものだか、君にもよく解つたでせう。だが僕は、陰口なんぞはしませんよ。家の中を、傍機嫌と努へてみればあれも面白いさ――』

捨鉢な義文の言葉に、さつきは答へることが出來なかつた。

その日、彼女は、あまり長く鎌倉に止まらずに都に歸つたが、しかしこの訪問が、義文に對する漠然たる崇拜といふやうなものから、かなり深刻な同情に、變化させたことは明らかだつた。

そして、何時となく、彼女は、義文に、出來るだけ夫人の目に觸れぬやうなやり方で、手紙を送ることなどを、思ひついてしまつてゐた。

彼女と義文とは、そんなわけで今日までに、二度位は、二人だけのドライヴを試みたこともあるのだつた。

が、二人とも、まだ興趣に觸れ合ふやうな、言葉も態度も、見せ合つてはゐなかつた。

將棋新手合（二）

於東京市日本橋區蠣殻町二の七 溝呂木閣特別

（圖は五八金右玄の局面）

平香交 香落番（四段）萩原淳（東京） ▲（三段）奥野基芳（東京）

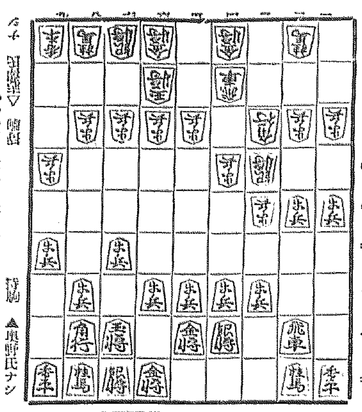

△持駒 萩原▽ 持駒 ▲奥野氏ナシ

△七二玉 ▲四六歩 △五二金左 ▲四七銀 △四五歩 ▲同 歩
△同 銀 ▲二四歩 △同 歩 ▲三三角成 △同 桂 ▲二四飛
△四六歩 ▲三八銀 △五五角 ▲二三飛成

（溝呂木七段講評）（下手）敵の作戰に對し、急戰を含む意味で四六歩と突くのは順當である
（上手）五二金左と上るのは、定跡型となつて面白くない、寧ろ八二玉と上る方が變化が多いから優つてゐる
（下手）四七銀上りは少々無理である、寧は五六歩と突いて二枚銀戰法に據るべきである
（上手）四五歩と挑戰したのは過激である、寧は穩に八二玉と上つて闘をする處である
（下手）二四歩と突いてから、三三角成と交換を圖り二四飛と捌くのは良い手順である
（上手）五五角打ちは攻防兩用の意味であるが、切れ形を招く味がある

JODK けふの番組

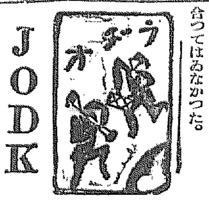

十七日（水） ……（神嘗祭）……

第一放送

午前一〇時二〇分 野球試合實況 早稻田對立教
正午 時報 今日のプロ放送
午後零時五分 經濟市況
同零時一〇分 野球試合實況（第二放送に依る） 朝鮮神宮奉讃體育大會 京城グラウンドより中繼 一、中學決勝 二、一般決勝
同零時三〇分 ニュース
同零時五〇分（名）神傳八雲琴 一、天の沼琴 二、富貴山 三、勸路山 一色 輝翠 同 曉翠 同 幸翠
同一時一〇分（東）舞臺劇 自縄 市川壽美藏外
同一時五〇分（東）野球試合實況 東京大學野球聯盟リーグ戰 明治神宮外苑球場より中繼 慶應對法政
同六時（東）名作物語 黄金丸（四）巖谷小波原作 脚色演出 東京放送童話研究會
同六時二〇分（東）コドモの新聞 村岡花子
同六時二五分 講演 帝國圖書館長 松本喜一
同七時 ニュース 天氣豫報
同七時三〇分（大）人形淨瑠璃 大阪浪花座より中繼 基礎太平記（山科の段） 文樂座
（中）淨瑠璃 竹本長尾太夫 三味線 鶴澤友衛門
（切）淨瑠璃 竹本津太夫 三味線 鶴澤綱造
同八時三〇分（東）謡曲 安宅 シテ 觀世鐵之丞 ワキ 觀世銕雄 子方 觀世靜夫 同山 山口幸德 同山 渡邊望也
同九時（東）淸元 道行浮塒鷗（お染） 淨瑠璃 淸元巴突太夫 同 淸元メ壽太夫 同 淸元初榮太夫 三味線 淸元壽之輔 上調子 淸元榮治
同九時三〇分（東）時報 ニュース、氣象、通報 翌日のプログラム發表 ニュース再放送

第二放送

午後六時 寶話 金奥圭

講演 午後六時廿五分

文化と典籍

帝國圖書館長 松本喜一

近時日本文化の問題がやかましく注意を喚起し來つたのに對し、文化の基礎としての典籍の保存と利用とに就て歐米人がいかに關心をもつてゐるかに鑑して圖書館人としての觀察を述べ聊くわが社會一般がこの問題に就て再び認識の要あることを述べて見たいと思ふのである

名作物語 ―午後六時― 黄金丸

東京放送童話研究會

金牌大王の洞穴の酒盛を終つての歸り途で鷲水狐はワナにかゝつて生命を失ひましたが、死ぬ前に自分の悪かつた事に氣づいて金牌大王のところの様子を一切黄金丸達に話してきかせました

黄金丸達は大喜びで金牌大王のところに討入つて首尾よく本懐を遂げることが出來ました。喜んで御主人のところへ歸りますと御主人も大其の手柄をほめて黄金丸には金の首輪、鷲郎には銀の首輪を與へて一生可愛がつて飼つてをきました

尺八 小原 華山
同一時五〇分（東）野球試合實況 東京大學野球聯盟リーグ戰――明治神宮外苑野球場より中繼
同六時（大）お話 エヂソンを訪れて 岩橋 武夫
同七時三〇分（東）講演 斯くして私の村は更生した
同八時（東）浪花節 ……
同八時三〇分（大）吹奏樂――梅谷演奏所より中繼
同八時五五分（東）…… 井口 靜波

あすのき、物 十八日（木）

午後零時五分 新日本音樂 箏 中西 豐子
同六時二五分 講演 西村眞太郎
同七時三〇分 ラヂオドラマ 放送劇協會
同八時 音律 趙英淳
同八時三〇分 新唱劇 村月庭
同九時（東）獨唱と管絃樂

FUKU MONAL
福モナール

速かに疾患を解消して朗らかな健康體に立戻れ

モルヒニスムス患者は福モナールに依り愉快自然裡に離藥せらる。一度モルヒネ中毒に犯されたる者にモルヒネの供給を中斷せんか患者の受くる苦痛は到底常人の見るに忍び得ざる所なり。所謂禁斷時現象として最初は惡寒戰慄頭痛眩暈食慾不進あらゆる全身的苦悶を訴へ呼吸困難を呈し或は全く意識を失す等遂に死の轉歸を往々見る事あり以てモルヒニスムスの治療の如何に至難なるかを知るに足る。

モルヒニスムスの治療の要締と福モナールの効果
禁斷時の苦痛に介意せず一定の期間放任又は監禁等に依り解毒せんとするは如何にも殘酷にして又到底不可能なり假りに强行に依り離藥せるも患者は再びモルヒネ類を使用するに至るべし要は禁斷症狀の苦痛も緩解し安靜を與へつゝモルヒネ類の使用量を排し或は漸減する方法が最も理想とす。此の目的に於而は福モナールは合理分的治療劑にしてモルヒネ同盐類の使用を激減し患者は治療中頗る爽快に夜間の安眠、食慾增進、體力の增加、榮養健康を著しく恢復し愉快自然裡に離藥の目的を達し得るは實驗者の告白する所なるを以て推奬する所以なり。（文獻進呈）

包裝 皮下 五管 十管 靜脈 二十管 五十管
發賣元 大阪市東區道修町 株式會社 田邊五兵衞商店
製造元 順天堂醫化學研究所

朝鮮特約販賣店（順序不同）
京城本町二丁目 山岸天佑堂
同 古城藥房
同 北島藥店
同 阿部藥店
同 森田商會藥店
同 木村回春堂
同 新井藥房
同 大矢藥店
同 大田藥店
同 ヤマト藥房
同 石見藥店
同 菊名藥房
平壤 森千藥店
同 ……
仁川 平壤新堂藥房
木浦 木下藥店
大邱 伊藤太郎藥店
大田 佐伯藥房
全州 回春堂
群山 田中藥店
馬山 木下忠藥店
光州 田島宇藥店
全南 ……
鎭南浦 ……
元山 山田藥店
淸津 伊藤日本堂
羅南 稻垣日本堂
會寧 稻垣日本堂

淋疾新療藥 Aトリート
藥學ノ理想ヲ實現セル最短期淋疾新治療藥
價 1.20 2.50 5.00
各藥店ニアリ
本舖 大阪

銘茶 茶袋 卸と小賣

京城本町五丁目三六
淸元園茶舖
電話本局一〇〇七番

●一歩進んだ近代的頭腦藥！
特長 頭痛を治すのみでなく、頭腦の疲勞をも恢復し、しかも胃腸をこはさぬ
ノーシン●

母乳を醸す！

牛乳は牛の子の爲のお乳！
そこで牛乳でお子供をお育てになるには、その不足成分を補つて母乳に近いお乳に變へねばなりません。此の重要な作用を働くのが大印滋養糖です。只甘味を附ける丈けなら砂糖ですが……

大印滋養糖
株式會社 和光堂 東京市神田區 大阪市東區
製藥店にあり

スモカは主として喫煙家の歯磨です 故にスモカを使へば歯の黒いヤニがぢき取れます そして喫煙家ならずとも誰もの歯を純な白さに輝かします スモカは過度の喫煙から來る口中の荒れ！ 臭ひ！ 食慾の不進！ それを防いで口腔を常に正しい狀態に置きます スモカの粉末には適度の潤ひを與へてあります それは無駄な散亂を防ぐためです 一人一罐の使用量は約一ケ月強 それ以上の消費は濫費です！

煙草化粧品 藥店ニアリ 定價十五錢
680

横濱火災
支店 京城府鍾路
電話光二五八〇番

仁川汽船 出帆廣告
海州線 直航 隔日出帆
黄海線各驛ト街車連帶貨物取扱
長淵線 毎月五回出帆
寄港地＝龍湖島、甕江、龜岩、九味浦、苔灘、大青島
仙寧線 隔日出帆 寄港地＝西津、九浦里、南元浦
博浦線 隔日出帆 寄港地＝專德浦 自動車連絡取扱
西島線 隔日出帆 寄港地＝吾浦里 瑤山、菁安、自動車連絡取扱
德積線 隔日出帆 寄港地＝龍游島
席毛里線 毎月二十三回出帆 寄港地＝信島、外浦、仙水、乾坪、注文島
鳥山線 隔日出帆 寄港地＝蓮興島、大阜島
白石浦線（忠南牙山郡）毎月六回出帆
此ノ外ニ沿岸各方面行貨物取扱
仁川港町二丁目
仁川汽船株式會社
電話五一番 一四〇番

北九州商船株式會社 出帆廣告
釜山出帆
博多直航 ……丸 ……丸 毎日午後十時
對馬・壹岐・長崎行 ……丸 毎五日目午前十時
出雲・博多・下關行 ……丸 毎三日目午後六時
詳細ハ左記ヘ御問合セ被下度候
釜山第一棧橋 北九州商船株式會社出張所 電話二四二一番
仁川出帆（代理店日鮮海運會社）
大連直航 東靜丸 九月廿九日
博多、門司、浦ノ鹽崎行 ……丸 九月十六日
三角、長崎行 東靜丸 十月五日 十月廿二日
鹿兒島行 東靜丸 十月三日 十月十九日
（代理店日鮮海運會社）
天候及荷役關係ニテ延遲スルコトアルベシ
▲印船客御斷申上候
詳細ハ左記ヘ御問合セ被下度候
仁川府本町四丁目二番地（日鮮ビルブイング內）
日鮮海運株式會社 電話四五〇番 一〇八番
仁川出帆豫定
●阪神 彥島丸 十月十二日

●阪神 神代丸 十月十二日
●阪神 大顯丸 十月十二日
●阪神 瑞山丸 十月十三日
●阪神 百濟丸 十月十四日
●阪神 神安丸 十月十四日
●阪神 正生丸 十月十五日
●阪神 [illegible]丸 十月十七日
●阪神 關東丸 十月十七日
●阪神 京畿丸 十月十七日
●阪神 日盛丸 十月十七日
●阪神 三笠海丸 十月十八日
●名古屋、淸水、京濱 江原丸 十月十八日
●阪神 大東丸 十月十九日
●阪神 赤城丸 十月二十日
●阪神 新[illegible]丸 十月二十日
追而天候及荷役其他[illegible]ニ依リ出帆延引スル場合有之モ本會ハ其ノ責ニ任ジ兼ネ候間豫メ御高承相成度候
鮮航同盟會
仁川府本町四丁目二日鮮ビル二階
仁川支部 電話八六番

御園つぼみ白粉

チタニューム固ねり
クレーム
白粉下 つぼみ

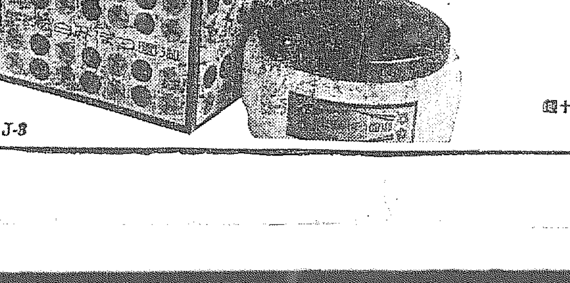

衿元の新魅力
◇いつでもお好みの濃さに水でとけます
◇指先ですら／＼とムラなくのびます
◇どんな肌にも容易に上手につきます
この新特質がお顔は勿論、衿元にどんなに豊艶な魅力を添へることでせう！
新時代の固ねりとしてぜひ御試し願ひます

白色・肌色・黄肌色 各四十錢

J-3